

ROMÂNIA
JUDEȚUL CLUJ
MUNICIPIUL TURDA
CONSILIUL LOCAL

HOTĂRÂREA NR. 103

din data de 31.05.2023

privind aprobarea documentației tehnice de alipire a imobilelor: teren în suprafață de 300 mp, înscris în C.F. nr. 62763 și teren în suprafață de 26 mp, înscris în C.F. nr. 62764, situate administrativ în Turda, str. Petre Ispirescu nr. 2, proprietatea Municipiului Turda, într-un singur corp de proprietate, în suprafață de 326 mp, cu număr cadastral nou 66560.

Consiliul Local al Municipiului Turda, întrunit în ședința ordinară din data de 31.05.2023;

Luând în dezbatere *proiectul de hotărâre* privind aprobarea documentației tehnice de alipire a imobilelor– teren în suprafață de 300 mp, înscris în C.F. nr. 62763 și teren în suprafață de 26 mp, înscris în C.F. nr. 62764, situate administrativ în Turda, str. Petre Ispirescu nr. 2, proprietatea Municipiului Turda, elaborat din inițiativa Primarului municipiului Turda, domnul Cristian Octavian Matei;

Având în vedere raportul de specialitate nr. 19723/18.05.2023 al Serviciului Evidență Patrimoniu, prin care se propune aprobarea documentației tehnice de alipire a imobilelor– teren în suprafață de 300 mp, înscris în C.F. nr. 62763 și teren în suprafață de 26 mp, înscris în C.F. nr. 62764, situate administrativ în Turda, str. Petre Ispirescu nr. 2, proprietatea Municipiului Turda, într-un singur corp de proprietate, în suprafață de 326 mp, cu număr cadastral nou 66560, precum și *avizul* favorabil al comisiei de specialitate nr. 3 – pentru *urbanism și amenajarea teritoriului administrarea domeniului public și privat, protecția mediului, investiții*, a Consiliului Local al Municipiului Turda;

Ținând seama de prevederile art. 879 și art. 880 din Legea nr. 287/2009 privind Codul Civil, republicată, cu completările și modificările ulterioare, ale art. 127-132 din Ordinul ANCPI nr. 600/2023 privind aprobarea Regulamentului de recepție și înscriere în evidențele de cadastru și carte funciară;

În temeiul prevederilor art. 129, alin. (1) și (2), lit. (c) și alin. 6 lit. (c), art 139, alin. 3, lit. e, lit. (g) și art. 196, al. (1), lit. (a) ale O.U.G. nr. 57/2019 privind Codul Administrativ, cu modificările și completările ulterioare precum și ale Regulamentului de organizare și functionare al Consiliului Local al municipiului Turda

HOTĂRĂȘTE:

Art. 1. Se aprobă documentația tehnică de alipire a imobilelor– teren în suprafață de 300 mp, înscris în C.F. nr. 62763 și teren în suprafață de 26 mp, , înscris în C.F. nr. 62764, situate administrativ în Turda, str. Petre Ispirescu nr. 2, într-un singur corp de proprietate, în suprafață de 326 mp, cu număr cadastral nou 66560.

Art. 2. Se aprobă înscrierea în cartea funciară a lotului rezultat în urma alipirii, în favoarea Municipiului Turda, domeniul privat.

Art. 3. Prezenta hotărâre se comunică prin intermediul Secretarului general al municipiului Turda, în termenul prevăzut de lege, Primarului municipiului Turda, Instituției Prefectului Județului Cluj, precum și Serviciului Evidența Patrimoniului, Direcției Economice, Serviciului Urbanism, Amenajarea Teritoriului și Cadastru, în vederea ducerii la îndeplinire și se aduce la cunoștință publică prin afișare la sediul Consiliului Local Turda și postare pe pagina de internet www.primariaturda.ro.

PREȘEDINTE DE SEDINȚĂ,
Năstase Paul



CONTRASEMNEAZĂ,
SECRETARUL general
al municipiului TURDA,
Jr. Elena Mihaela Marginean



VOTURI: pentru 18
împotrivă -
abțineri -

Numărul total al consilierilor în funcție este 20.

Numărul consilierilor participanți la vot este 18.

REFERAT DE APROBARE

Obiectul prezentului proiect de hotărâre îl constituie aprobarea documentației tehnice de alipire a imobilelor– teren în suprafață de 300 mp, înscris în C.F. nr. 62763 și teren în suprafață de 26 mp, înscris în C.F. nr. 62764, situate administrativ în Turda, str. Petre Ispirescu nr. 2, proprietatea Municipiului Turda, într-un singur corp de proprietate, în suprafață de 326 mp, cu număr cadastral nou 66560.

Imobilul în suprafață de 300 mp a făcut obiectul contractului de concesiune nr. 22/01.06.1998, încheiat cu dna Suciu Maria, în urma adjudecării terenului la licitația publică desfășurată la data de 26.06.1996, acesta având destinația de loc de casă.

Prin Hotărârea Consiliului Local nr. 378/29.11.2017, modificată prin H.C.L. nr. 10/25.01.2018, s-a aprobat concesiunea directă, către dna. Suciu Maria, a suprafeței de 26 mp, cu nr. cadastral 62764, în vederea extinderii construcției edificate pe terenul în suprafață de 300 mp., fiind întocmit contractul de concesiune nr. 1839/26.01.2018. Conform contractului, redevența datorată de Suciu Maria, pentru utilizarea suprafeței de 26 mp, în valoare de 418 lei, trebuia achitată până la data de 28.02.2018, obligație pe care aceasta a îndeplinit-o, după cum rezultă din extrasul de cont fiscal emis de Direcția Impozite și Taxe din cadrul Primăriei Turda.

Contractul de concesiune sus-menționat a fost încheiat pe toată durata existenței construcției.

Ca urmare a încheierii, la data de 28.05.2020, a contractului de vânzare cumpărare având ca obiect lucrările de construcții autorizate și amplasate pe terenurile înscrise în C.F. nr. 62763 și C.F. nr. 62764(...) compuse din: împrejmuire din beton cu fundație și sârmă împletită, pe toate laturile, poartă metalică de 3 m, pe mijlocul laturii spre str. Petre Ispirescu, fosă septică în interiorul terenului (...), a fost întocmit actul adițional de concesiune nr. 3/19.06.2020 prin care, cumpărătorul lucrărilor de construcții, dl. Băldean Gabriel a preluat beneficiul contractelor de concesiune nr. 22/01.06.1998 și nr. 1839/26.01.2018, în conformitate cu prevederile art. 41 al Legii nr. 50/1991 privind autorizarea executării lucrărilor de construcții : “dreptul de concesiune asupra terenului se transmite în caz de succesiune sau de înstrăinare a construcției pentru a cărei realizare acesta a fost constituit. În aceleași condiții se transmite și autorizația de construire.”

Construcția nefinalizată, proprietatea lui Băldean Gabriel, este amplasată atât pe terenul în suprafață de 300 mp, cât și pe terenul în suprafață de 26 mp, suprafața însumată a acestora constituind teren aferent construcției. Din acest motiv, alipirea celor 2 terenuri este firească și necesară, întrucât acestea nu doar că sunt alăturate ci și au aceeași destinație – teren aferent construcției.

Documentația tehnică anexată a fost întocmită în conformitate cu prevederile Legii nr. 7/1996 – Legea Cadastrului și a publicității imobiliare, republicată, precum și ale Ordinului nr. 600/2023 privind aprobarea Regulamentului de recepție și înscriere în evidențele de cadastru și carte funciară.

În conformitate cu art. 129, alin. 6, lit.c) din O.U.G. nr. 57/2019 privind Codul Administrativ, Consiliul Local avizează sau aprobă, în condițiile legii, documentațiile de amenajare a teritoriului și urbanism ale localităților. Potrivit dispozițiilor art. 879 din Legea nr. 287/2009 privind Codul Civil imobilul înscris în cartea funciară se modifică și prin dezlipiri,

dacă se desparte o parte din imobil sau se micșorează întinderea acestuia. Operațiunile de modificare a imobilului înscris în cartea funciară, prin alipiri sau dezlipiri, au caracter material și nu implică niciun transfer de proprietate. Referitor la procedura de înscriere în cartea funciara a imobilelor rezultate în urma alipirii sau dezlipirii art. 880 din Legea nr. 287/2009 prevede:” În caz de alipire sau dezlipire, imobilele rezultate se vor transcrie în cărți funciare noi, cu menționarea noului număr cadastral pentru fiecare imobil, iar cartea funciară sau, după caz, vechile cărți funciare se vor închide, fără a se mai putea redeschide pentru alte înscrieri.”

Având în vedere cele sus-expuse și ținând cont de prevederile legale incidente, supunem dezbaterii și aprobării Consiliului Local al Municipiului Turda proiectul de hotărâre în forma prezentată, întrucât îndeplinește condițiile prevăzute de legislația în vigoare.

PRIMAR

MATEI CRISTIAN OCTAVIAN



RAPORT DE SPECIALITATE

Obiectul prezentului proiect de hotărâre îl constituie aprobarea documentației tehnice de alipire a imobilelor– teren în suprafață de 300 mp, înscris în C.F. nr. 62763 și teren în suprafață de 26 mp, înscris în C.F. nr. 62764, situate administrativ în Turda, str. Petre Ispirescu nr. 2, proprietatea Municipiului Turda, într-un singur corp de proprietate, în suprafață de 326 mp, cu număr cadastral nou 66560.

Imobilul în suprafață de 300 mp a făcut obiectul contractului de concesiune nr. 22/01.06.1998, încheiat cu dna Suci Maria, în urma adjudecării terenului la licitația publică desfășurată la data de 26.06.1996, acesta având destinația de loc de casă.

Prin Hotărârea Consiliului Local nr. 378/29.11.2017, modificată prin H.C.L. nr. 10/25.01.2018, s-a aprobat concesiunea directă, către dna. Suci Maria, a suprafeței de 26 mp, cu nr. cadastral 62764, în vederea extinderii construcției edificate pe terenul în suprafață de 300 mp., fiind întocmit contractul de concesiune nr. 1839/26.01.2018. Conform contractului, redevența datorată de Suci Maria, pentru utilizarea suprafeței de 26 mp, în valoare de 418 lei, trebuia achitată până la data de 28.02.2018, obligație pe care aceasta a îndeplinit-o, după cum rezultă din extrasul de cont fiscal emis de Direcția Impozite și Taxe din cadrul Primăriei Turda.

Contractul de concesiune sus-menționat a fost încheiat pe toată durata existenței construcției.

Ca urmare a încheierii, la data de 28.05.2020, a contractului de vânzare cumpărare având ca obiect *lucrările de construcții autorizate și amplasate pe terenurile înscrise în C.F. nr. 62763 și C.F. nr. 62764(...) compuse din: împrejmuire din beton cu fundatie si sârmă împletită, pe toate laturile, poartă metalică de 3 m, pe mijlocul laturii spre str. Petre Ispirescu, fosă septică în interiorul terenului (...)*, a fost întocmit actul adițional de cesiune nr. 3/19.06.2020 prin care, cumpărătorul lucrărilor de construcții, dl. Băldean Gabriel a preluat beneficiul contractelor de concesiune nr. 22/01.06.1998 și nr. 1839/26.01.2018, în conformitate cu prevederile art. 41 al Legii nr. 50/1991 privind autorizarea executării lucrărilor de construcții : *“dreptul de concesiune asupra terenului se transmite în caz de succesiune sau de înstrăinare a construcției pentru a cărei realizare acesta a fost constituit. În aceleași condiții se transmite și autorizația de construire.”*

Construcția nefinalizată, proprietatea lui Băldean Gabriel, este amplasată atât pe terenul în suprafață de 300 mp, cât și pe terenul în suprafață de 26 mp, suprafața însumată a acestora constituind teren aferent construcției. Din acest motiv, alipirea celor 2 terenuri este firească și necesară, întrucât acestea nu doar că sunt alăturate ci și au aceeași destinație – teren aferent construcției.

Documentația tehnică anexată a fost întocmită în conformitate cu prevederile Legii nr. 7/1996 – Legea Cadastrului și a publicității imobiliare, republicată, precum și ale Ordinului nr. 600/2023 privind aprobarea Regulamentului de recepție și înscriere în evidențele de cadastru și carte funciară.

În conformitate cu art. 129, alin. 6, lit.c) din O.U.G. nr. 57/2019 privind Codul Administrativ, *Consiliul Local avizează sau aprobă, în condițiile legii, documentațiile de*

amenajare a teritoriului și urbanism ale localităților. Potrivit dispozițiilor art. 879 din Legea nr. 287/2009 privind Codul Civil imobilul înscris în cartea funciară se modifică și prin dezlipiri, dacă se desparte o parte din imobil sau se micșorează întinderea acestuia. Operațiunile de modificare a imobilului înscris în cartea funciară, prin alipiri sau dezlipiri, au caracter material și nu implică niciun transfer de proprietate. Referitor la procedura de înscriere în cartea funciara a imobilelor rezultate în urma alipirii sau dezlipirii art. 880 din Legea nr. 287/2009 prevede:” În caz de alipire sau dezlipire, imobilele rezultate se vor transcrie în cărți funciare noi, cu menționarea noului număr cadastral pentru fiecare imobil, iar cartea funciară sau, după caz, vechile cărți funciare se vor închide, fără a se mai putea redeschide pentru alte înscrieri.”

Având în vedere cele sus-expuse și ținând cont de prevederile legale incidente, supunem dezbaterii și aprobării Consiliului Local al Municipiului Turda proiectul de hotărâre în forma prezentată, întrucât îndeplinește condițiile prevăzute de legislația în vigoare.

Șef S.E.P.
Dan Cismaș



Întocmit, 1 ex.
Șelaru Ana Maria



Anexa Nr. 1 La Partea I

Teren

Nr cadastral	Suprafața (mp)*	Observații / Referințe
62763	300	LOC DCE CASĂ

* Suprafața este determinată în planul de proiecție Stereo 70.

DETALII LINIARE IMOBIL



Date referitoare la teren

Nr Crt	Categorie folosință	Intra vilan	Suprafața (mp)	Tarla	Parcelă	Nr. topo	Observații / Referințe
1	curti constructii	DA	300	-	-	-	LOC DE CASĂ

Lungime Segmente

1) Valorile lungimilor segmentelor sunt obținute din proiecție în plan.

Punct început	Punct sfârșit	Lungime segment (** (m)
1	2	19.401
2	3	18.167
3	4	22.319
4	5	2.469
5	1	9.503

** Lungimile segmentelor sunt determinate în planul de proiecție Stereo 70 și sunt rotunjite la 1 milimetru.

*** Distanța dintre puncte este formată din segmente cumulate ce sunt mai mici decât valoarea 1 milimetru.

Extrasul de carte funciară generat prin sistemul informatic integrat al ANCPI conține informațiile din cartea funciară active la data generării. Acesta este valabil în condițiile prevăzute de art. 7 din Legea nr. 455/2001, coroborat cu art. 3 din O.U.G. nr. 41/2016, exclusiv în mediul electronic, pentru activități și procese administrative prevăzute de legislația în vigoare. Valabilitatea poate fi extinsă și în forma fizică a documentului, fără semnătură olografă, cu acceptul expres sau procedural al instituției publice ori entității care a solicitat prezentarea acestui extras.

Verificarea corectitudinii și realității informațiilor conținute de document se poate face la adresa www.ancpi.ro/verificare, folosind codul de verificare online disponibil în antet. Codul de verificare este valabil 30 de zile calendaristice de la momentul generării documentului.

Data și ora generării,

22/05/2023, 09:33

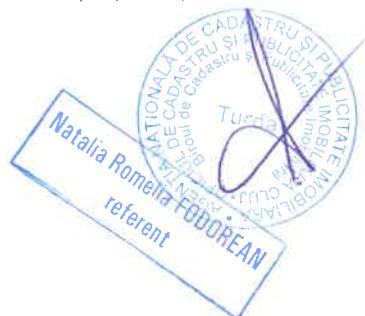



Oficiul de Cadastru și Publicitate Imobiliară CLUJ
Biroul de Cadastru și Publicitate Imobiliară Turda

EXTRAS DE CARTE FUNCİARĂ PENTRU INFORMARE

Carte Funciară Nr. 62764 Turda

Nr. cerere	20827
Ziua	22
Luna	05
Anul	2023
Cod verificare 100136642399	



A. Partea I. Descrierea imobilului

TEREN Intravilan

Adresa: Loc. Turda, Jud. Cluj

Nr. Crt	Nr. cadastral Nr. topografic	Suprafața* (mp)	Observații / Referințe
A1	62764	26	Teren neimprejmuit; LOC DCE CASĂ

B. Partea II. Proprietari și acte

Înscrieri privitoare la dreptul de proprietate și alte drepturi reale	Referințe	
13070 / 17/05/2017		
Act Notarial nr. 1434, din 17/05/2017 emis de Iordanescu Dan;		
B1	Se înființează cartea funciară 62764 a imobilului cu numărul cadastral 62764/Turda, rezultat din dezmembrarea imobilului cu numărul cadastral 51918 înscris în cartea funciară 51918;	A1
B4	Intabulare, drept de PROPRIETATE cu titlu de drept lege și dezmembrare, dobândit prin Convenție, cota actuală 1/1 1) COMUNA URBANA TURDA	A1
14296 / 06/04/2023		
Act Administrativ nr. 12522, din 28/03/2023 emis de BCPI TURDA;		
B5	Se notează recepția propunerii de alipire a imobilului cu nr cad 62763, cu imobil cu nr cadastral 62764, în baza referatului de admitere, emis de serviciu cadastru cu nr. 112522/28.03.2023 în imobil cu nr cad nou 66560	A1

C. Partea III. SARCINI .

Inscrieri privind dezmembrările dreptului de proprietate, drepturi reale de garanție și sarcini	Referințe
NU SUNT	

Anexa Nr. 1 La Partea I

Teren

Nr cadastral	Suprafața (mp)*	Observații / Referințe
62764	26	LOC DCE CASĂ

* Suprafața este determinată în planul de proiecție Stereo 70.

DETALII LINIARE IMOBIL

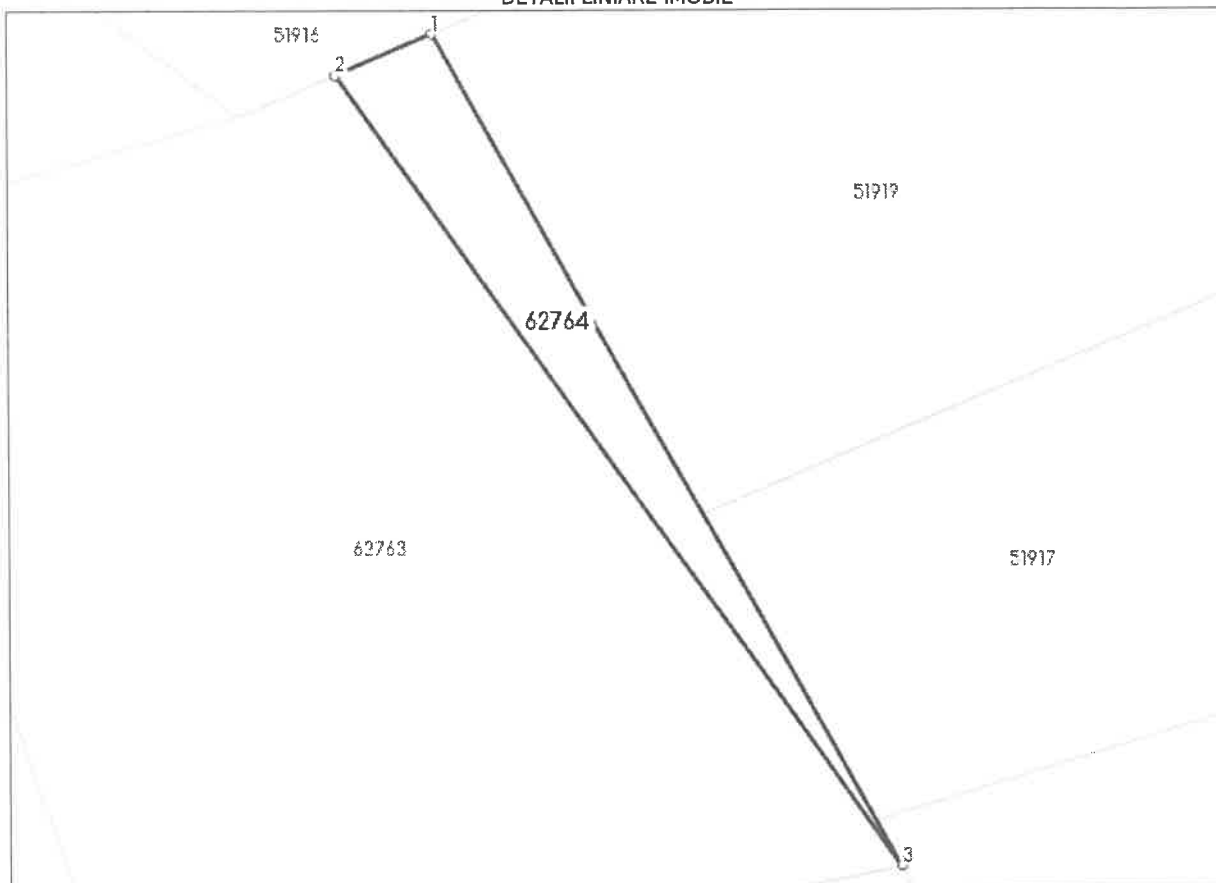

Date referitoare la teren

Nr Crt	Categorie folosință	Intra vilan	Suprafața (mp)	Tarla	Parcelă	Nr. topo	Observații / Referințe
1	curți construcții	DA	26	-	-	-	LOC DE CASĂ

Lungime Segmente

1) Valorile lungimilor segmentelor sunt obținute din proiecție în plan.

Punct început	Punct sfârșit	Lungime segment (** (m)
1	2	2.389
2	3	22.319
3	1	21.923

** Lungimile segmentelor sunt determinate în planul de proiecție Stereo 70 și sunt rotunjite la 1 milimetru.

*** Distanța dintre puncte este formată din segmente cumulate ce sunt mai mici decât valoarea 1 milimetru.

Extrasul de carte funciară generat prin sistemul informatic integrat al ANCPİ conține informațiile din cartea funciară active la data generării. Acesta este valabil în condițiile prevăzute de art. 7 din Legea nr. 455/2001, coroborat cu art. 3 din O.U.G. nr. 41/2016, exclusiv în mediul electronic, pentru activități și procese administrative prevăzute de legislația în vigoare. Valabilitatea poate fi extinsă și în forma fizică a documentului, fără semnătură olografă, cu acceptul expres sau procedural al instituției publice ori entității care a solicitat prezentarea acestui extras.

Verificarea corectitudinii și realității informațiilor conținute de document se poate face la adresa www.ancpi.ro/verificare, folosind codul de verificare online disponibil în anet. Codul de verificare este valabil 30 de zile calendaristice de la momentul generării documentului.

Data și ora generării:

22/05/2023, 09:33

Natalia Romelia FODUREAN
referent



Oficiul de Cadastru și Publicitate Imobiliară CLUJ
Biroul de Cadastru și Publicitate Imobiliară Turda
Adresa: Loc. Turda, Str George Cosbuc, Nr. 2, Jud. Cluj

Nr.cerere	12522
Ziua	28
Luna	03
Anul	2023

REFERAT DE ADMITERE

(Alipire imobile)

Semnat : cu semnatura
electronica extinsa, cf.
L 455/2001 si eIDAS

Domnului/Doamnei PRIMARIA MUNICIPIULUI TURDA
Domiciliul Loc. Turda, Piata 1 Decembrie 1918, Nr. 28, Jud. Cluj

Referitor la cererea inregistrată sub numărul 12522 din data 28-03-2023, vă informăm:

Imobilele:

- 1) **62763** situat in Loc. Turda, Jud. Cluj, UAT Turda avand suprafata măsurată 300 mp;
- 2) **62764** situat in Loc. Turda, Jud. Cluj, UAT Turda avand suprafata măsurată 26 mp;

Au fost alipite, rezultand imobilul cu numărul cadastral 66560, situat in Loc. Turda, Jud. Cluj, UAT Turda având suprafata măsurată 326 mp

Certific că informațiile din prezentul extras sunt conforme cu datele din planul cadastral de carte funciară al OCPI CLUJ la data: 06-04-2023.

Situația prezentată poate face obiectul unor modificări ulterioare, in condițiile Legii cadastrului și a publicității imobiliare nr. 7/1996, republicată, cu modificările și completările ulterioare.

Inspector
OANA ELENA SELEGEAN



Oficiul de Cadastru și Publicitate Imobiliară CLUJ
Biroul de Cadastru și Publicitate Imobiliară Turda

Loc. Turda, Str George Cosbuc, Nr. 2, Jud. Cluj

Nr.cerere	12522
Ziua	28
Luna	03
Anul	2023

Extras de Plan Cadastral de Carte Funciară
pentru
Imobil număr cadastral 66560 / UAT Turda

Semnat : cu semnatura
electronica extinsa, cf. L
455/2001 si eIDAS

TEREN Intravilan

Adresa: Loc. Turda, Jud. Cluj

Comuna/Oraș/Municipiu: Turda

Nr. cadastral	Suprafața măsurată	Observații / Referințe
66560	326	

* Suprafața este determinată în planul de proiecție Stereo 70.

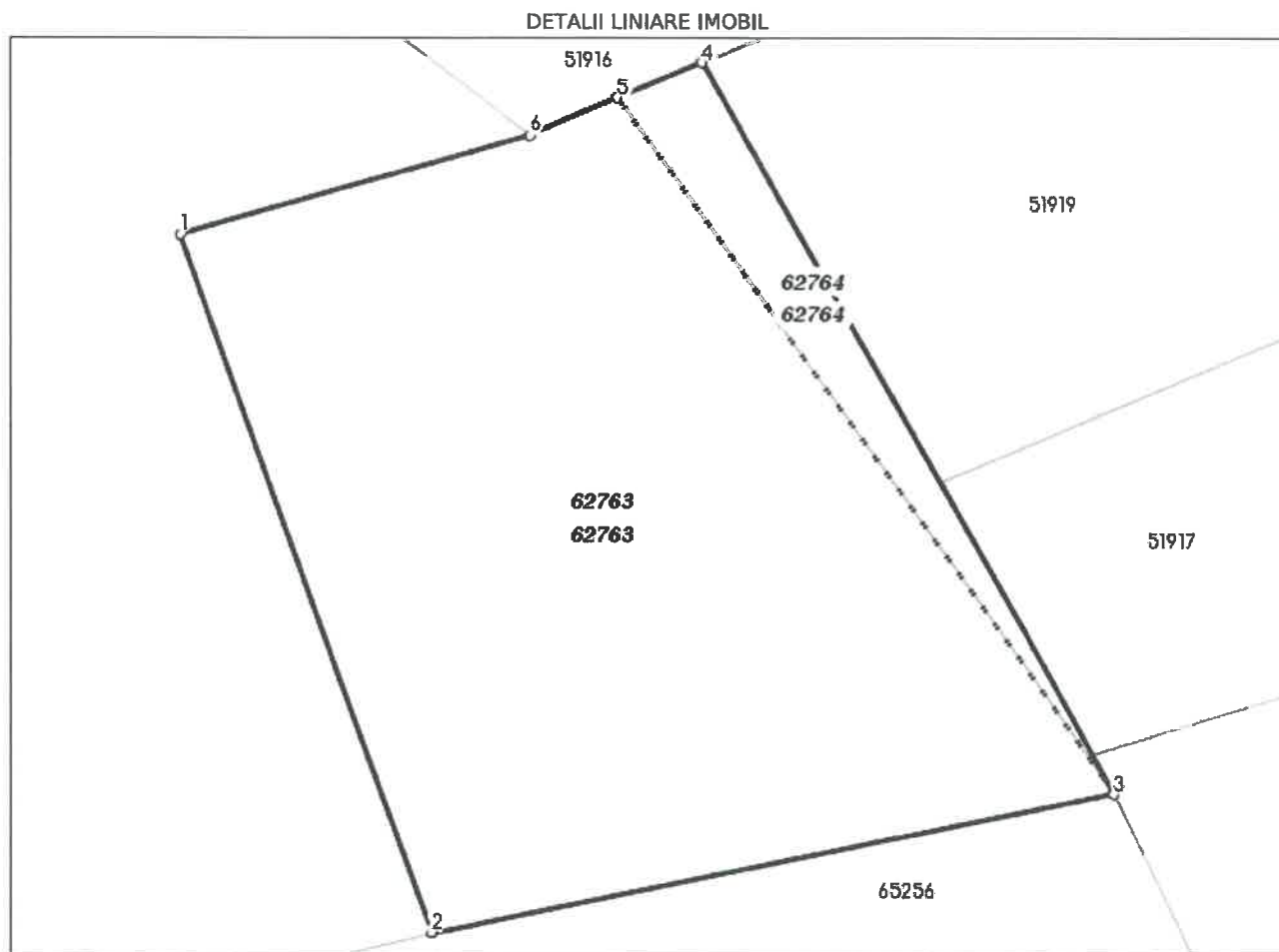

**Incadrare in zonă
scara 1:500**



Date referitoare la teren

Crt	Categoria de folosință	Intra vilan	Suprafața (mp)	Tarla	Parcelă	Observații / Referințe
1	curti constructii	DA	326			
	TOTAL:		326			

Date referitoare la construcții

Crt	Numar	Destinație construcție	Supraf. (mp)	Situație juridică	Observații / Referințe
Imobilul nu are in componență construcții					

Lungime Segmente

1) Valorile lungimilor segmentelor sunt obtinute din proiecție în plan.

Punct început	Punct sfârșit	Lungime segment (m)
1	2	19.401
2	3	18.167
3	4	21.923
4	5	2.389
5	6	2.469
6	1	9.503

** Lungimile segmentelor sunt determinate în planul de proiecție Stereo 70 și sunt rotunjite la 1 milimetru.

*** Distanța dintre puncte este formată din segmente cumulate ce sunt mai mici decât valoarea 1 milimetru.

Pentru acest imobil există înregistrate următoarele documentații cadastrale neînscrise în cartea funciară:

Nr Crt	Numar cerere	Data cerere	Termen eliberare	Obiect cerere
1	12522	28.03.2023	06.04.2023	Dezmembrare/Comasare

Ca urmare a soluționării cererii nr. 12522 înregistrată la data de 28.03.2023, s-a propus înscrierea imobilului în urma alipirii următoarelor imobile:

Nr Crt	Identificator electronic	Suprafata (mp)	Adresa
1	62763	300	Loc. Turda, Jud. Cluj
2	62764	26	Loc. Turda, Jud. Cluj

Certific că informațiile din prezentul extras sunt conforme cu datele din planul cadastral de carte funciară al OCPI CLUJ la data: 06-04-2023

Situația prezentată poate face obiectul unor modificări ulterioare, în condițiile Legii cadastrului și publicității imobiliare nr. 7/1996, republicată.

Consilier/Inspector de specialitate,

OANA ELENA SELEGEAN

Plan de amplasament și delimitare a imobilului cu propunerea de alipire
Scara 1 :200

Anexa Nr 17

Beneficiar: Statul Roman

Nr. Cadastral	Suprafața măsurată	Adresa imobilului
	326mp	Mun.Turda, Str.Petre Ispirescu, nr.2 - intravilan, jud. Cluj
Nr. Carte Funciară		Unitatea Administrativ Teritorială (UAT)
		TURDA
C.F.62763 Turda, nr.cad:62763, jud. Cluj		C.F.62764 Turda, nr.cad.62764, jud. Cluj

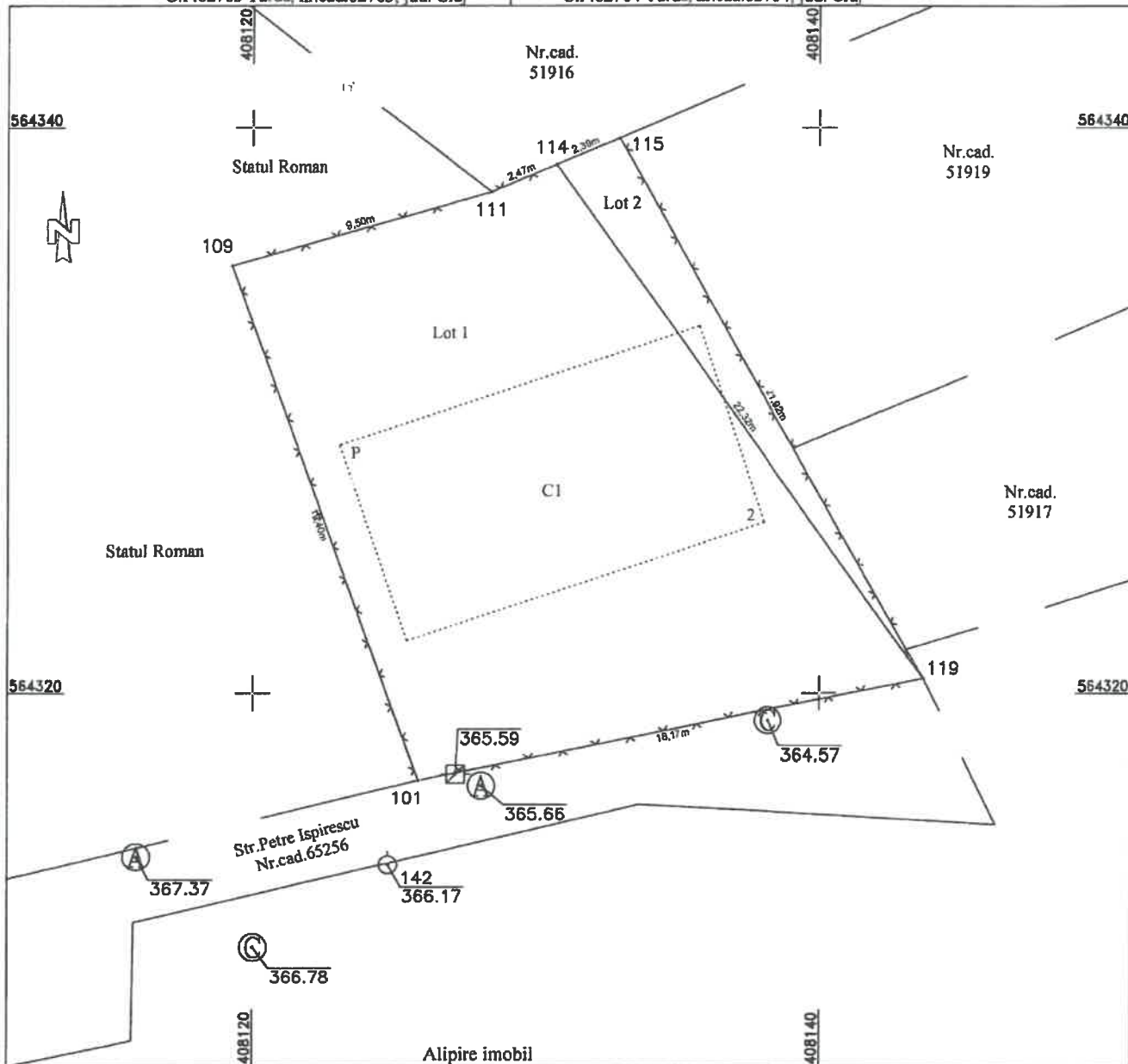

Situția actuală (înainte de alipire)				Situția viitoare (după alipire)				
Nr. cad.	Suprafața (mp)	Categoria de folosință	Descrierea imobilului	Nr. cad.	Nr. parcelă	Suprafața (mp)	Categoria de folosință	Descrierea imobilului
62763	300	Curti - Constructii	TDI	66560	1Cc	326	Curti - Constructii	Terenul este împrejmuit cu gard de plasa de sama.
62764	26	Curti - Constructii	TDI					
Total	326	-		Total		326		

Bogdan-Simion
Hadarean



Executant: Ing.Hadarean Bogdan Simion
Aut.Categ.B, Seria RO-CJ-F, Nr.0125

Confirm executarea măsurătorilor la teren, corectitudinea întocmirii documentației cadastrale și corespondența acestora cu realitatea din teren

Semnătura și ștampila
Data: martie 2023

Inspector

Confirm introducerea imobilului în baza de date integrată și atribuirea numărului cadastral

Semnătura și parafa

Data: martie 2023

Ștampila BCPI

Semnat digital de Bogdan-Simion Hadarean
Data: 2023.03.28
09:28:19 +03'00'