

## HOTĂRÂREA NR. 248

din data de 13.11.2023

**privind alocarea de puncte de îmbarcare/debarcare în municipiul Turda, pentru activitatea de transport persoane prin curse regulate în trafic județean**

Consiliul Local al Municipiului Turda întrunit în ședința extraordinară din data de 13.11.2023.

Luând în dezbatere *proiectul de hotărâre* privind alocarea de puncte de îmbarcare/debarcare în municipiul Turda, pentru activitatea de transport persoane prin curse regulate în trafic județean, elaborat din inițiativa Primarului municipiului Turda, domnul Cristian Octavian Matei;

**Având în vedere:**

- Referatul de aprobare, întocmit de inițiatorul proiectului de hotărâre, Primarul municipiului Turda, domnul Cristian Octavian Matei, *privind alocarea de puncte de îmbarcare/debarcare în municipiul Turda, pentru activitatea de transport persoane prin curse regulate în trafic județean;*

- Raportul de specialitate, *privind alocarea de puncte de îmbarcare/debarcare în municipiul Turda, pentru activitatea de transport persoane prin curse regulate în trafic județean;*

- Hotărârea nr. 69 din data de 31.05.2010 *privind alocarea suplimentară de stații în municipiul Turda, pentru activitatea de transport persoane prin curse regulate în trafic județean, pe traseul Turda – Câmpia Turzii;*

- Hotărârea nr. 8 din 20 ianuarie 2005 *privind reglementarea activității de transport rutier de persoane prin servicii regulate în trafic județean, interjudețean și internațional pe raza municipiului Turda;*

- *extrasul CF nr. 62796 Turda, nr. cadastral /nr. topografic 62796, extrasul CF nr. 63094 Turda, nr. cadastral/nr. topografic 63094 și extrasul CF nr. 66096 Turda, nr. topografic/nr. cadastral 66096;*

- *planurile de amplasament și planșele foto;*

- *avizul favorabil al comisiei de specialitate nr. 3 – pentru urbanism și amenajarea teritoriului, administrarea domeniului public și privat, protecția mediului și investiții, ale Consiliului Local al municipiului Turda;*

Luând în considerare prevederile:

- art. 14 alin. 1 și alin. 2 lit. i din Legea nr. 92/2007 din 10 aprilie 2007 *privind serviciile publice de transport persoane în unitățile administrativ-teritoriale;*

- art. 136 alin. 1 din OUG nr. 57/2019 *privind Codul administrativ, publicat în Monitorul Oficial, Partea I nr. 555 din 05 iulie 2019;*

Ținând seama de prevederile Legii nr. 24/2000 *privind normele de tehnică legislativă pentru elaborarea actelor normative, republicată, cu modificările și completările ulterioare,*

În temeiul prevederilor art. 129, alin. 1, alin. 2, lit. c) și lit. d), art. 136, art. 139, alin. (1), alin. (3), lit. g, art. 196, alin. 1, lit. a din OUG nr. 57/2019 *privind Codul administrativ, cu modificările și completările ulterioare, precum și ale Regulamentului de organizare și funcționare al Consiliului Local al municipiului Turda,*

## HOTĂRĂȘTE:

**Art. 1.** Se aprobă alocarea de puncte de îmbarcare/debarcare (fără staționare) pentru activitatea de transport persoane prin curse regulate în trafic județean, în municipiul Turda, pe strada Clujului nr. 88, respectiv pe strada Clujului nr. 75A, pe strada Piața Romană nr. 13 (la Autogara Sens – Vest) și pe strada Câmpiei nr. 120A, respectiv Câmpiei nr. 61, conform Anexei nr. 1.

**Art. 2.** Operatorului de transport îi revine obligația de a asigura montarea de indicatoare cu privire la semnalizarea corespunzătoare a punctelor de îmbarcare/debarcare stabilite la art. 1 al prezentei hotărâri, precum și a programului de transport.

**Art. 3.** La data adoptării prezentei hotărâri Hotărârea nr. 69 din data de 31.05.2010 privind alocarea suplimentară de stații în municipiul Turda, pentru activitatea de transport persoane prin curse regulate în trafic județean, pe traseul Turda – Câmpia Turzii și Hotărârea nr. 8 din 20 ianuarie 2005 privind reglementarea activității de transport rutier de persoane prin servicii regulate în trafic județean, interjudețean și internațional pe raza municipiului Turda își încetează aplicabilitatea.

**Art. 4.** Cu aducerea la îndeplinire a prevederilor prezentei hotărâri se însărcinează Serviciul Evidență Patrimoniu din cadrul aparatului de specialitate al Primarului municipiului Turda.

**Art. 5.** Prezenta hotărâre poate fi contestată la Tribunalul Cluj, în condițiile și în termenele prevăzute de *Legea nr. 554/2004 a contenciosului administrativ*, cu modificările și completările ulterioare.

**Art. 6.a)** Prezenta hotărâre se comunică Primarului municipiului Turda, Serviciului Evidență Patrimoniu, Serviciului Public Poliția Locală Turda, precum și Instituției Prefectului județului Cluj în vederea efectuării controlului legalității.

**b)** Publicitatea hotărârii se va asigura prin afișare la sediul Primăriei municipiului Turda și pe pagina de internet [www.primariaturda.ro](http://www.primariaturda.ro).

**PREȘEDINTE DE SEDINȚĂ,**

Pîrlea Daniela



**CONTRASEMNEAZĂ**  
**SECRETARUL** general al  
municipiului TURDA,  
Jr. Mărginean Elena Mihaela

VOTURI: pentru 14  
împotrivă 2  
abțineri 4

Numărul total al consilierilor în funcție este 20.

Numărul consilierilor participanți la vot este 20.



## PRIMĂRIA MUNICIPIULUI TURDA

P-t: 1 Decembrie 1918, nr. 28, Mun. Turda, Județul Cluj, România  
Tel.: 0264 313 160 | Fax: 0264 317 081 | email: contact@primariaturda.ro



### REFERAT DE APROBARE - EXPUNERE DE MOTIVE

#### la proiectul de hotărâre privind alocarea de puncte de îmbarcare/debarcare în municipiul Turda, pentru activitatea de transport persoane prin curse regulate în trafic județean

În conformitate cu prevederile art. 136 alin. 3, alin. 8 lit. a din OUG nr. 57/2019 privind Codul administrativ, întocmesc prezentul Referat de aprobare la proiectul de hotărâre susmenționat, inițiat de Primarul municipiului Turda, în conformitate cu prevederile art. 136 alin. 1 din OUG nr. 57/2019 privind Codul administrativ, potrivit cărora proiectele de hotărâri pot fi inițiate de primar,

#### Având în vedere

- Raportul de specialitate, privind alocarea de puncte de îmbarcare/debarcare în municipiul Turda, pentru activitatea de transport persoane prin curse regulate în trafic județean;

- Hotărârea nr. 69 din data de 31.05.2010 privind alocarea suplimentară de stații în municipiul Turda, pentru activitatea de transport persoane prin curse regulate în trafic județean, pe traseul Turda – Câmpia Turzii;

- Hotărârea nr. 8 din 20 ianuarie 2005 privind reglementarea activității de transport rutier de persoane prin servicii regulate în trafic județean, interjudețean și internațional pe raza municipiului Turda;

- extrasul CF nr. 62796 Turda, nr. cadastral /nr. topografic 62796, extrasul CF nr. 63094 Turda, nr. cadastral/nr. topografic 63094 și extrasul CF nr. 66096 Turda, nr. topografic/nr. cadastral 66096;

- planurile de amplasament și planșele foto;

#### Ținând cont de prevederile:

- art. 14 alin. 1 și alin. 2 lit. i din Legea Nr. 92/2007 din 10 aprilie 2007 privind serviciile publice de transport persoane în unitățile administrativ-teritoriale<sup>2</sup>, cu modificările și completările ulterioare;

- art. 129 alin. 1 din OUG nr. 57/2019 privind Codul administrativ, publicat în Monitorul Oficial, Partea I nr. 555 din 05 iulie 2019;

<sup>2</sup> 1) Serviciile publice de transport local și județean se realizează prin intermediul unei infrastructuri tehnico-edilitare specifice care, împreună cu mijloacele de transport, formează sistemul serviciului public de transport local și județean.

(2) Infrastructura tehnico-edilitară cuprinde: i) autogări și terminale pentru îmbarcare, debarcare sau schimb de călători;

- art. 129 alin. 2 lit. c și d din *OUG nr. 57/2019 privind Codul administrativ coroborat cu art. 129 alin. 7 lit. s din OUG nr. 57/2019 privind Codul administrativ*;

**Propun:** *adoptarea Proiectul de Hotărâre privind alocarea de puncte de îmbarcare/debarcare în municipiul Turda, pentru activitatea de transport persoane prin curse regulate în trafic județean.*

În conformitate cu prevederile art. 136 din *OUG nr. 57/2019 privind Codul administrativ*, inițiez proiectul de hotărâre mai sus menționat, pe care îl înaintez spre analiză, comisiilor de specialitate din cadrul Consiliului Local al municipiului Turda, după care, spre dezbateră și aprobarea acestuia.

**INIȚIATOR,  
PRIMAR UAT MUNICIPIUL TURDA, JUDEȚUL CLUJ  
CRISTIAN-OCTAVIAN MATEI**





# PRIMĂRIA MUNICIPIULUI TURDA

P ța 1 Decembrie 1918, nr. 28, Mîin, Turda, județului Cluj, România  
Tel.: 0264 313 160 | Fax: 0264 317 081 | email: contact@primariaturda.ro



**DIRECȚIA TEHNICĂ**  
**NR.**

## RAPORT DE SPECIALITATE

### la proiectul de hotărâre privind alocarea de puncte de îmbarcare/debarcare în municipiul Turda, pentru activitatea de transport persoane prin curse regulate în trafic județean

În conformitate cu prevederile art. 136 alin. 8 lit. b din OUG nr. 57/2019 privind Codul administrativ, subsemnatul Marcu Nicolae, consilier superior în cadrul Direcției Tehnice, din cadrul aparatului de specialitate al Primarului municipiului Turda, întocmesc prezentul raport de specialitate la proiectul de hotărâre susmenționat, inițiat de Primarul municipiului Turda, în conformitate cu prevederile art. 136 alin. 1 din OUG nr. 57/2019 privind Codul administrativ, potrivit cărora proiectele de hotărâri pot fi inițiate de primar,

#### Văzând

- Referatul de aprobare, întocmit de inițiatorul proiectului de hotărâre, Primarul municipiului Turda, d.l Cristian Octavian Matei, privind alocarea de puncte de îmbarcare/debarcare în municipiul Turda, pentru activitatea de transport persoane prin curse regulate în trafic județean;

- Hotărârea nr. 69 din data de 31.05.2010 privind alocarea suplimentară de stații în municipiul Turda, pentru activitatea de transport persoane prin curse regulate în trafic județean;

- Hotărârea nr. 8 din 20 ianuarie 2005 privind reglementarea activității de transport rutier de persoane prin servicii regulate în trafic județean, interjudețean și internațional pe raza municipiului Turda;

- extrasul CF nr. 62796 Turda, nr. cadastral /nr. topografic 62796, extrasul CF nr. 63094 Turda, nr. cadastral/nr. topografic 63094 și extrasul CF nr. 66096 Turda, nr. topografic/nr. cadastral 66096;

- planurile de amplasament și planșele foto;

#### Luând în considerare prevederile:

- art. 14 alin. 1 și alin. 2 lit. i din Legea Nr. 92/2007 din 10 aprilie 2007 privind serviciile publice de transport persoane în unitățile administrativ-teritoriale<sup>3</sup>, cu modificările și completările ulterioare;

<sup>3</sup> 1) Serviciile publice de transport local și județean se realizează prin intermediul unei infrastructuri tehnico-edilitare specifice care, împreună cu mijloacele de transport, formează sistemul serviciului public de transport local și județean.

(2) Infrastructura tehnico-edilitară cuprinde: i) autogări și terminale pentru îmbarcare, debarcare sau schimb de călători;

- art. 129 alin. 1 din *OUG nr. 57/2019 privind Codul administrativ*, publicat în Monitorul Oficial, Partea I nr. 555 din 05 iulie 2019;

- art. 129 alin. 2 lit. c și d din *OUG nr. 57/2019 privind Codul administrativ coroborat cu art. 129 alin. 7 lit. s din OUG nr. 57/2019 privind Codul administrativ*;

**Se impune** inițierea de către Primarul unității administrativ-teritoriale a municipiului Turda a unui proiect de hotărâre privind *alocarea de puncte de îmbarcare/debarcare în municipiul Turda, pentru activitatea de transport persoane prin curse regulate în trafic județean*;

**Director executiv,  
Ovidiu GAINĂ**



Întocmit: consilier superior, Nicolae Marcu



ARXA NR. 1

CAMPIEI Nr 61

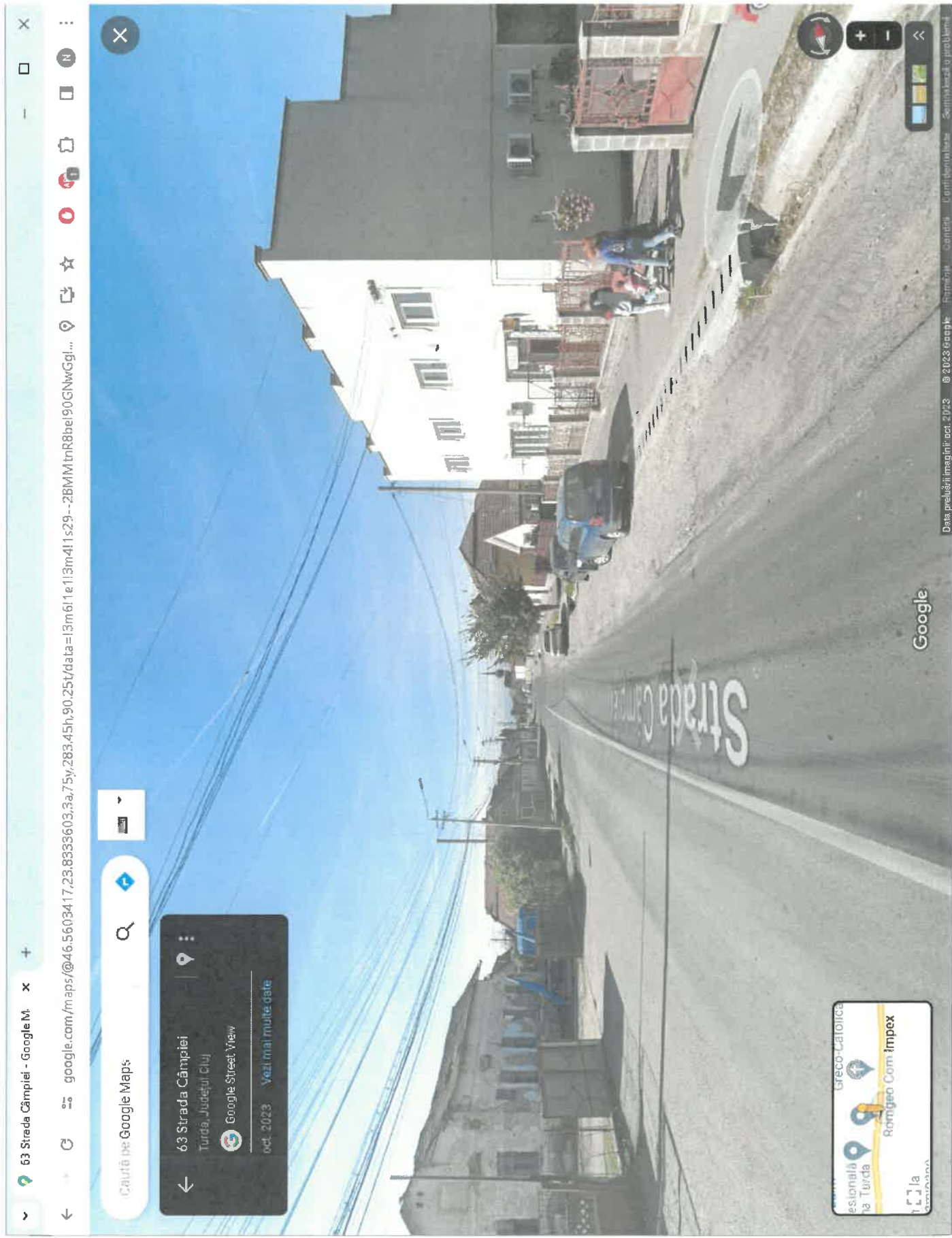

CĂMPIEI Nr 120A



עמק הירוק - 1/8

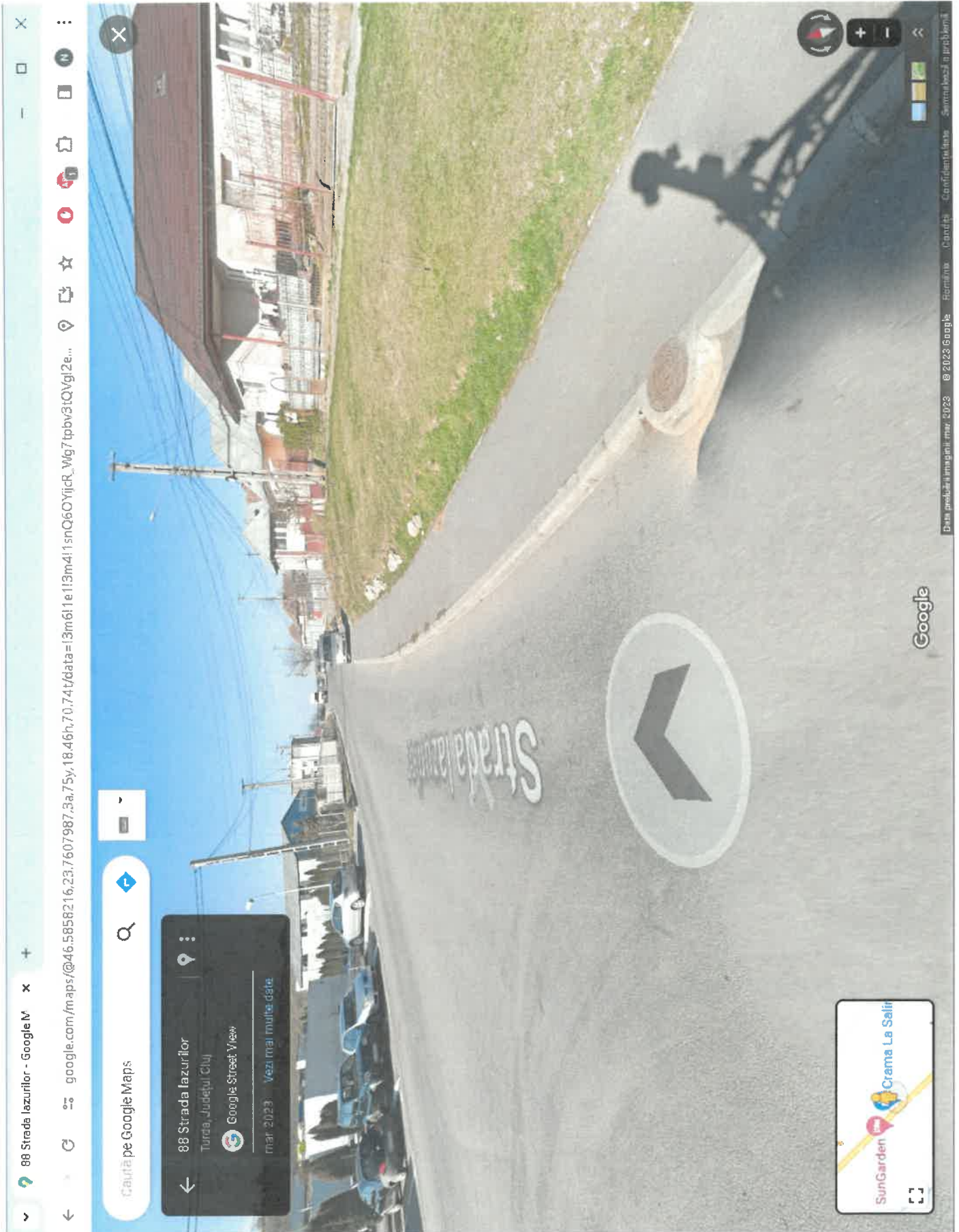

CLUJULUI Nr 75 A



**EXTRAS DE CARTE FUNCİARĂ  
 PENTRU INFORMARE**

Carte Funciară Nr. 63094 Turda

Cod verificare  
 100160478704



**A. Partea I. Descrierea imobilului**

TEREN Intravilan

Adresa: Loc. Turda, Str Piata Romana, Jud. Cluj

Nr. Crt	Nr. cadastral topografic	Suprafața* (mp)	Observații / Referințe
A1	63094	1.319	Teren neimpregmuit;

**B. Partea II. Proprietari și acte**

Înscrieri privitoare la dreptul de proprietate și alte drepturi reale	Referințe
<b>24972 / 19/09/2017</b>	
Act Normativ nr. 969, din 05/09/2002 emis de Guvernul Romaniei; Act Administrativ nr. 18739, din 18/09/2017 emis de Primaria Municipiului Turda; Act Administrativ nr. 145, din 25/11/1999 emis de Municipiul Turda, Consiliul Local; Act Administrativ nr. 18739, din 18/09/2017 emis de Primaria Municipiului Turda; Hotarare Judecatoreasca nr. 1797, din 08/06/2016 emis de Judecatoria Turda;	
B1	A1
Intabulare, drept de PROPRIETATE: cu titlu drept lege, dobandit prin Lege, cota actuala 1/1 1) MUNICIPIUL TURDA, DOMENIU PUBLIC	

**C. Partea III. SARCINI .**

Inscrieri privind dezmembrămintele dreptului de proprietate, drepturi reale de garanție și sarcini	Referințe
NU SUNT	

## Anexa Nr. 1 La Partea I

## Teren

Nr cadastral	Suprafața (mp)*	Observații / Referințe
63094	1.319	

\* Suprafața este determinată în planul de proiecție Stereo 70.

## DETALII LINIARE IMOBIL



## Date referitoare la teren

Nr Crt	Categorie folosință	Intra vilan	Suprafața (mp)	Tarla	Parcelă	Nr. topo	Observații / Referințe
1	drum	DA	1.319	-	-	-	Piata Romana - Trotuar si spatiu verde aflate in intravilanul Municipiului Turda, la vest.

## Lungime Segmente

1) Valorile lungimilor segmentelor sunt obținute din proiecție în plan.

Punct început	Punct sfârșit	Lungime segment (m)
1	2	16.529
3	4	17.97
5	6	8.861
7	8	10.188
9	10	3.588
11	12	6.552

Punct început	Punct sfârșit	Lungime segment (m)
2	3	1.649
4	5	14.401
6	7	10.689
8	9	5.443
10	11	5.788
12	13	9.846

Punct început	Punct sfârșit	Lungime segment (** (m))
13	14	15.915
15	16	16.209
17	18	12.142
19	20	9.891
21	22	16.386
23	24	6.461
25	26	10.061
27	28	5.64
29	30	13.515
31	1	1.085

Punct început	Punct sfârșit	Lungime segment (** (m))
14	15	11.748
16	17	8.702
18	19	13.624
20	21	9.648
22	23	15.745
24	25	1.575
26	27	3.215
28	29	6.453
30	31	30.59

\*\* Lungimile segmentelor sunt determinate în planul de proiecție Stereo 70 și sunt rotunjite la 1 milimetru.

\*\*\* Distanța dintre puncte este formată din segmente cumulate ce sunt mai mici decât valoarea 1 milimetru.

Extrasul de carte funciară generat prin sistemul informatic integrat al ANCPİ conține informațiile din cartea funciară active la data generării. Acesta este valabil în condițiile prevăzute de art. 7 din Legea nr. 455/2001, coroborat cu art. 3 din O.U.G. nr. 41/2016, exclusiv în mediul electronic, pentru activități și procese administrative prevăzute de legislația în vigoare. Valabilitatea poate fi extinsă și în forma fizică a documentului, fără semnătură olografă, cu acceptul expres sau procedural al instituției publice ori entității care a solicitat prezentarea acestui extras.

Verificarea corectitudinii și realității informațiilor conținute de document se poate face la adresa [www.ancpi.ro/verificare](http://www.ancpi.ro/verificare), folosind codul de verificare online disponibil în antet. Codul de verificare este valabil 30 de zile calendaristice de la momentul generării documentului.

Data și ora generării,

09/11/2023, 13:56



**EXTRAS DE CARTE FUNCİARĂ  
 PENTRU INFORMARE**

Carte Funciară Nr. 62796 Turda

Cod verificare  
 100160478704



**A. Partea I. Descrierea imobilului**

TEREN Intravilan

Adresa: Loc. Turda, Str Clujului, Jud. Cluj

Nr. Crt	Nr. cadastral Nr. topografic	Suprafața* (mp)	Observații / Referințe
A1	62796	36.659	Teren neimprejmuit;

**B. Partea II. Proprietari și acte**

Înscrieri privitoare la dreptul de proprietate și alte drepturi reale	Referințe
<b>13132 / 18/05/2017</b>	
Act Administrativ nr. 145, din 25/11/1999 emis de CONSILIUL LOCAL MUN.TURDA; Act Administrativ nr. 10939, din 17/05/2017 emis de PRIMARIA MUNICIPIULUI TURDA; Act Normativ nr. 969, din 05/09/2002 emis de GUVERNUL ROMANIEI; Act Administrativ nr. 10938, din 17/05/2017 emis de PRIMARIA MUNICIPIULUI TURDA; Hotarare Judecatoreasca nr. 1797, din 08/06/2016 emis de JUDECATORIA TURDA; Act Administrativ nr. 10939, din 17/05/2017 emis de PRIMARIA MUNICIPIULUI TURDA;	
B1	A1
Intabulare, drept de PROPRIETATE: cu titlu drept lege, dobandit prin Lege, cota actuala 1/1 1) MUNICIPIUL TURDA, CIF:4378930, Domeniu Public	

**C. Partea III. SARCINI**

Inscrieri privind dezmembrămintele dreptului de proprietate, drepturi reale de garanție și sarcini	Referințe
NU SUNT	

## Anexa Nr. 1 La Partea I

## Teren

Nr cadastral	Suprafața (mp)*	Observații / Referințe
62796	36.659	

\* Suprafața este determinată în planul de proiecție Stereo 70.

## DETALII LINIARE IMOBIL

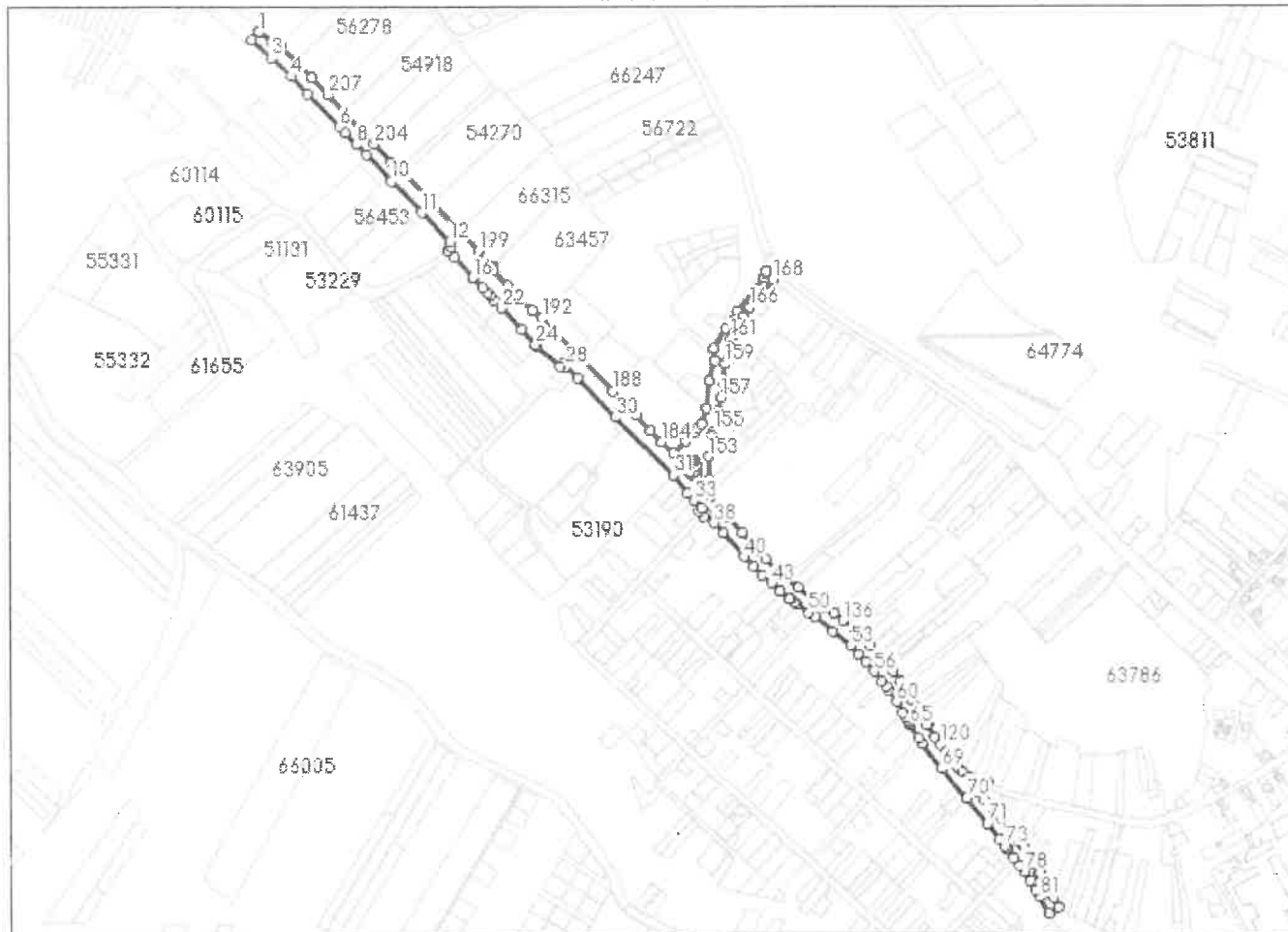

## Date referitoare la teren

Nr Crt	Categorie folosință	Intra vilan	Suprafața (mp)	Tarla	Parcelă	Nr. topo	Observații / Referințe
1	drum	DA	36.659	-	-	-	Drum situat în intravilanul Municipiului Turda

## Lungime Segmente

1) Valorile lungimilor segmentelor sunt obținute din proiecție în plan.

Punct început	Punct sfârșit	Lungime segment	Punct început	Punct sfârșit	Lungime segment	Punct început	Punct sfârșit	Lungime segment
1	2	15.33	2	3	34.732	3	4	35.156
4	5	31.511	5	6	60.162	6	7	11.963
7	8	21.057	8	9	19.167	9	10	47.694
10	11	56.172	11	12	52.419	12	13	7.096
13	14	5.474	14	15	12.194	15	16	35.366
16	17	0.937	17	18	17.142	18	19	9.65
19	20	5.066	20	21	7.506	21	22	14.835
22	23	38.73	23	24	26.404	24	25	2.802

Punct început	Punct sfârșit	Lungime segment	Punct început	Punct sfârșit	Lungime segment	Punct început	Punct sfârșit	Lungime segment
25	26	39.828	26	27	5.316	27	28	5.773
28	29	21.733	29	30	71.877	30	31	107.97
31	32	30.254	32	33	12.423	33	34	13.8
34	35	5.684	35	36	9.22	36	37	5.308
37	38	16.251	38	39	17.807	39	40	41.891
40	41	18.471	41	42	16.242	42	43	15.291
43	44	15.904	44	45	0.529	45	46	15.468
46	47	0.523	47	48	7.524	48	49	4.198
49	50	18.629	50	51	9.915	51	52	31.386
52	53	29.68	53	54	15.281	54	55	14.43
55	56	16.677	56	57	16.184	57	58	9.146
58	59	6.035	59	60	18.673	60	61	15.697
61	62	8.501	62	63	3.865	63	64	3.28
64	65	3.471	65	66	0.662	66	67	19.821
67	68	9.713	68	69	41.639	69	70	50.548
70	71	43.304	71	72	26.585	72	73	10.399
73	74	3.746	74	75	1.767	75	76	13.845
76	77	12.193	77	78	10.229	78	79	14.478
79	80	14.233	80	81	10.486	81	82	24.447
82	83	15.32	83	84	14.091	84	85	4.422
85	86	0.055	86	87	2.014	87	88	12.787
88	89	17.808	89	90	2.572	90	91	4.085
91	92	14.281	92	93	3.669	93	94	4.91
94	95	7.073	95	96	10.267	96	97	3.893
97	98	8.411	98	99	11.96	99	100	2.367
100	101	5.265	101	102	18.341	102	103	6.032
103	104	0.723	104	105	5.705	105	106	2.412
106	107	16.507	107	108	14.827	108	109	10.272
109	110	8.358	110	111	10.126	111	112	16.64
112	113	10.059	113	114	5.587	114	115	3.657
115	116	2.289	116	117	5.216	117	118	11.763
118	119	5.191	119	120	13.379	120	121	11.737
121	122	19.773	122	123	1.696	123	124	27.029
124	125	0.913	125	126	11.051	126	127	0.886
127	128	8.668	128	129	18.995	129	130	17.532
130	131	20.612	131	132	24.341	132	133	14.115
133	134	0.497	134	135	14.853	135	136	20.622
136	137	15.816	137	138	13.338	138	139	44.539
139	140	24.13	140	141	32.964	141	142	16.381
142	143	0.877	143	144	7.998	144	145	0.712
145	146	5.296	146	147	17.128	147	148	27.373
148	149	20.382	149	150	17.824	150	151	15.786
151	152	4.363	152	153	30.85	153	154	28.41
154	155	6.083	155	156	25.985	156	157	18.59
157	158	20.529	158	159	23.593	159	160	24.867
160	161	9.591	161	162	2.775	162	163	3.856
163	164	17.224	164	165	8.743	165	166	15.859
166	167	22.716	167	168	24.85	168	169	13.909
169	170	2.763	170	171	6.608	171	172	16.247
172	173	39.203	173	174	27.12	174	175	31.131
175	176	15.363	176	177	27.311	177	178	36.835
178	179	21.335	179	180	6.609	180	181	8.007
181	182	16.039	182	183	23.474	183	184	22.096
184	185	20.605	185	186	27.249	186	187	15.427
187	188	28.929	188	189	57.17	189	190	0.918
190	191	12.122	191	192	63.562	192	193	16.778

Punct început	Punct sfârșit	Lungime segment	Punct început	Punct sfârșit	Lungime segment	Punct început	Punct sfârșit	Lungime segment
193	194	22.099	194	195	23.116	195	196	27.471
196	197	4.255	197	198	2.228	198	199	26.833
199	200	36.586	200	201	51.449	201	202	51.449
202	203	21.894	203	204	32.709	204	205	23.961
205	206	32.872	206	207	31.713	207	208	31.2
208	209	30.182	209	210	29.263	210	211	11.407
211	212	22.172	212	213	806.433	213	214	2.214
214	215	4.281	215	216	4.165	216	217	2.208
217	218	2.135	218	219	2.134	219	220	3.001
220	221	6.392	221	222	2.489	222	223	7.756
223	224	2.49	224	225	6.461	225	226	3.215
226	227	3.33	227	228	2.739	228	1	2.699

\*\* Lungimile segmentelor sunt determinate în planul de proiecție Stereo 70 și sunt rotunjite la 1 milimetru.

\*\*\* Distanța dintre puncte este formată din segmente cumulate ce sunt mai mici decât valoarea 1 milimetru.

Extrasul de carte funciară generat prin sistemul informatic integrat al ANCPİ conține informațiile din cartea funciară active la data generării. Acesta este valabil în condițiile prevăzute de art. 7 din Legea nr. 455/2001, coroborat cu art. 3 din O.U.G. nr. 41/2016, exclusiv în mediul electronic, pentru activități și procese administrative prevăzute de legislația în vigoare. Valabilitatea poate fi extinsă și în forma fizică a documentului, fără semnătură olografă, cu acceptul expres sau procedural al instituției publice ori entității care a solicitat prezentarea acestui extras.

Verificarea corectitudinii și realității informațiilor conținute de document se poate face la adresa [www.ancpi.ro/verificare](http://www.ancpi.ro/verificare), folosind codul de verificare online disponibil în antet. Codul de verificare este valabil 30 de zile calendaristice de la momentul generării documentului.

**Data și ora generării,**

09/11/2023, 13:56

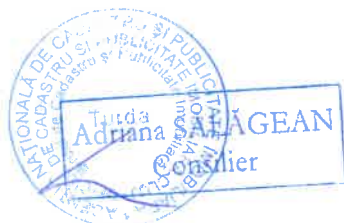

**EXTRAS DE CARTE FUNCİARĂ  
 PENTRU INFORMARE**

Carte Funciară Nr. 66096 Turda

Cod verificare  
 100160478704



**A. Partea I. Descrierea imobilului**

TEREN Intravilan

Adresa: Loc. Turda, Jud. Cluj, Strada Campiei

Nr. Crt	Nr. cadastral Nr. topografic	Suprafața* (mp)	Observații / Referințe
A1	66096	56.221	Teren neimprejmuit; Drum situat în intravilanul mun. Turda, județ Cluj

**B. Partea II. Proprietari și acte**

Înscrieri privitoare la dreptul de proprietate și alte drepturi reale	Referințe
<b>21206 / 19/05/2022</b>	
Act Normativ nr. 969, din 05/09/2002 emis de Guvernul României; Inscris Sub Semnatura Privată nr. Masuratori, din 18/05/2022 emis de PJA SC AMD Topografie SRL; Act Administrativ nr. 14429, din 16/05/2022 emis de Primaria Mun. Turda; Act Administrativ nr. 145, din 25/11/1999 emis de Municipiul Turda, Consiliul Local;	
B1	Intabulare, drept de PROPRIETATE cu titlu de drept lege, dobândit prin Lege, cota actuala 1/1
	1) MUNICIPIUL TURDA, DOMENIUL PUBLIC

**C. Partea III. SARCINI .**

Inscrieri privind dezmembrămintele dreptului de proprietate, drepturi reale de garanție și sarcini	Referințe
NU SUNT	

## Anexa Nr. 1 La Partea I

## Teren

Nr cadastral	Suprafața (mp)*	Observații / Referințe
66096	56.221	Drum situat in intravilanul mun. Turda, judet Cluj

\* Suprafața este determinată în planul de proiecție Stereo 70.

## DETALII LINIARE IMOBIL

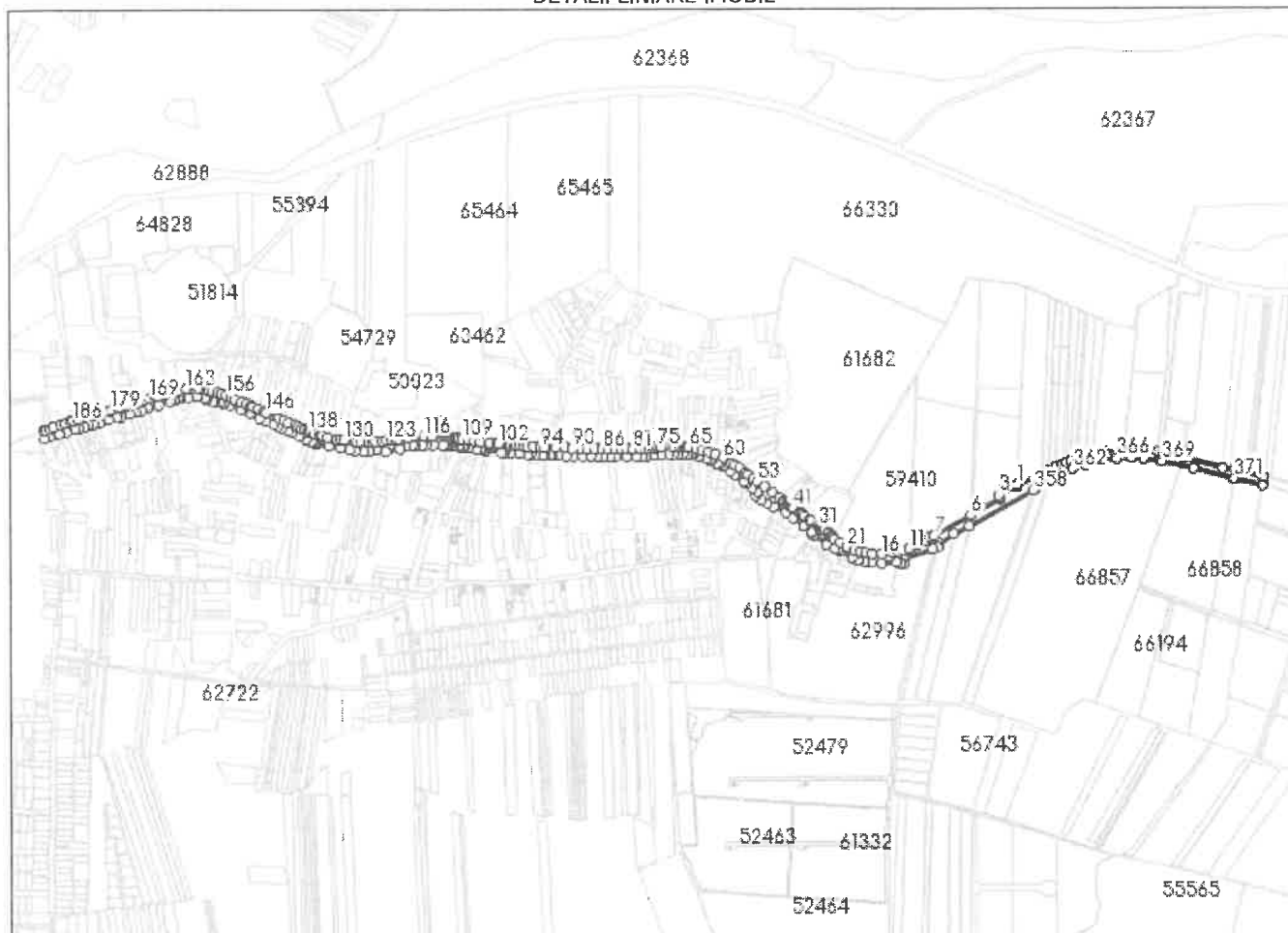

## Date referitoare la teren

Nr Crt	Categorie folosință	Intra vilan	Suprafața (mp)	Tarla	Parcelă	Nr. topo	Observații / Referințe
1	drum	DA	56.221	-	-	-	

## Lungime Segmente

1) Valorile lungimilor segmentelor sunt obținute din proiecție în plan.

Punct început	Punct sfârșit	Lungime segment	Punct început	Punct sfârșit	Lungime segment	Punct început	Punct sfârșit	Lungime segment
1	2	3.861	2	3	45.281	3	4	8.626
4	5	0.95	5	6	76.241	6	7	95.644
7	8	10.366	8	9	12.072	9	10	21.426
10	11	20.451	11	12	2.014	12	13	14.141
13	14	9.673	14	15	13.96	15	16	26.706
16	17	21.596	17	18	13.948	18	19	11.551
19	20	17.512	20	21	17.39	21	22	17.166
22	23	18.294	23	24	6.303	24	25	4.01

Punct început	Punct sfârșit	Lungime segment	Punct început	Punct sfârșit	Lungime segment	Punct început	Punct sfârșit	Lungime segment
25	26	8.45	26	27	10.539	27	28	5.561
28	29	0.947	29	30	5.723	30	31	2.353
31	32	4.083	32	33	20.456	33	34	4.08
34	35	12.326	35	36	10.122	36	37	1.479
37	38	0.982	38	39	2.828	39	40	18.238
40	41	3.631	41	42	5.202	42	43	1.33
43	44	2.934	44	45	3.955	45	46	1.1
46	47	7.729	47	48	0.801	48	49	0.5
49	50	13.256	50	51	18.889	51	52	23.903
52	53	19.104	53	54	13.032	54	55	13.006
55	56	9.363	56	57	15.11	57	58	12.319
58	59	10.038	59	60	21.807	60	61	20.352
61	62	15.877	62	63	15.816	63	64	15.146
64	65	15.814	65	66	0.25	66	67	5.341
67	68	4.617	68	69	3.233	69	70	8.992
70	71	13.17	71	72	6.97	72	73	20.408
73	74	3.595	74	75	5.336	75	76	3.978
76	77	5.932	77	78	9.793	78	79	9.732
79	80	11.563	80	81	15.855	81	82	13.651
82	83	13.585	83	84	15.029	84	85	15.22
85	86	13.956	86	87	16.105	87	88	15.365
88	89	16.318	89	90	20.585	90	91	15.973
91	92	23.651	92	93	22.876	93	94	10.398
94	95	16.242	95	96	12.254	96	97	8.437
97	98	11.51	98	99	7.179	99	100	5.055
100	101	8.972	101	102	27.722	102	103	3.103
103	104	16.255	104	105	0.825	105	106	20.076
106	107	14.165	107	108	11.844	108	109	16.922
109	110	6.502	110	111	2.261	111	112	4.183
112	113	5.361	113	114	48.733	114	115	3.957
115	116	16.776	116	117	1.247	117	118	18.476
118	119	15.066	119	120	23.6	120	121	7.472
121	122	7.661	122	123	10.838	123	124	11.223
124	125	14.087	125	126	6.674	126	127	10.21
127	128	15.974	128	129	12.008	129	130	26.871
130	131	9.984	131	132	8.264	132	133	20.482
133	134	13.224	134	135	4.588	135	136	14.411
136	137	8.981	137	138	5.862	138	139	7.0
139	140	9.715	140	141	9.065	141	142	8.278
142	143	14.956	143	144	12.204	144	145	12.425
145	146	31.632	146	147	6.475	147	148	12.536
148	149	14.019	149	150	6.723	150	151	10.894
151	152	10.727	152	153	16.208	153	154	1.372
154	155	8.798	155	156	11.937	156	157	10.701
157	158	9.991	158	159	12.311	159	160	7.352
160	161	3.332	161	162	22.725	162	163	27.154
163	164	16.033	164	165	15.611	165	166	17.828
166	167	16.957	167	168	5.955	168	169	13.433
169	170	9.641	170	171	10.269	171	172	15.441
172	173	2.276	173	174	0.966	174	175	12.652
175	176	7.834	176	177	10.451	177	178	3.747
178	179	16.644	179	180	4.721	180	181	9.818
181	182	11.889	182	183	4.357	183	184	19.572
184	185	29.209	185	186	10.288	186	187	6.258
187	188	10.963	188	189	12.205	189	190	18.31
190	191	8.4	191	192	10.564	192	193	3.829

Punct început	Punct sfârșit	Lungime segment	Punct început	Punct sfârșit	Lungime segment	Punct început	Punct sfârșit	Lungime segment
193	194	20.093	194	195	12.704	195	196	21.097
196	197	18.158	197	198	19.568	198	199	10.015
199	200	12.971	200	201	9.503	201	202	11.227
202	203	12.632	203	204	23.294	204	205	20.944
205	206	7.738	206	207	20.855	207	208	13.305
208	209	13.253	209	210	16.701	210	211	24.779
211	212	27.062	212	213	8.982	213	214	4.135
214	215	6.284	215	216	3.909	216	217	1.849
217	218	18.234	218	219	18.804	219	220	1.224
220	221	16.688	221	222	4.563	222	223	15.951
223	224	5.691	224	225	10.088	225	226	7.844
226	227	16.36	227	228	27.215	228	229	23.567
229	230	23.668	230	231	16.764	231	232	17.295
232	233	11.409	233	234	11.469	234	235	13.492
235	236	12.393	236	237	17.324	237	238	17.037
238	239	12.99	239	240	4.954	240	241	5.999
241	242	2.182	242	243	27.456	243	244	27.176
244	245	21.317	245	246	13.381	246	247	20.608
247	248	13.624	248	249	15.022	249	250	22.283
250	251	31.961	251	252	5.351	252	253	0.866
253	254	14.295	254	255	15.004	255	256	6.066
256	257	15.648	257	258	7.452	258	259	16.833
259	260	22.736	260	261	5.166	261	262	3.912
262	263	1.62	263	264	2.956	264	265	0.074
265	266	4.958	266	267	4.681	267	268	10.277
268	269	2.666	269	270	7.661	270	271	3.984
271	272	10.888	272	273	18.029	273	274	6.253
274	275	5.801	275	276	5.402	276	277	4.21
277	278	34.619	278	279	4.82	279	280	0.749
280	281	16.732	281	282	18.217	282	283	19.659
283	284	8.063	284	285	9.432	285	286	18.083
286	287	1.638	287	288	3.002	288	289	12.262
289	290	5.093	290	291	11.328	291	292	20.847
292	293	15.723	293	294	20.256	294	295	20.043
295	296	14.52	296	297	14.534	297	298	13.994
298	299	13.957	299	300	24.845	300	301	24.8
301	302	11.433	302	303	10.595	303	304	17.285
304	305	16.009	305	306	16.996	306	307	10.863
307	308	11.597	308	309	11.154	309	310	9.329
310	311	6.645	311	312	1.941	312	313	3.0
313	314	16.805	314	315	16.717	315	316	6.001
316	317	6.543	317	318	14.34	318	319	4.398
319	320	10.889	320	321	18.753	321	322	13.773
322	323	27.681	323	324	4.945	324	325	16.724
325	326	15.584	326	327	9.584	327	328	16.768
328	329	15.84	329	330	16.584	330	331	31.971
331	332	20.453	332	333	30.16	333	334	1.452
334	335	22.868	335	336	3.343	336	337	6.33
337	338	36.558	338	339	3.955	339	340	21.269
340	341	6.008	341	342	7.838	342	343	32.369
343	344	12.648	344	345	0.146	345	346	15.91
346	347	16.281	347	348	24.324	348	349	33.871
349	350	9.375	350	351	6.171	351	352	11.669
352	353	71.12	353	354	11.831	354	355	8.808
355	356	40.956	356	357	38.269	357	358	166.328
358	359	8.289	359	360	35.509	360	361	22.347

Punct început	Punct sfârșit	Lungime segment	Punct început	Punct sfârșit	Lungime segment	Punct început	Punct sfârșit	Lungime segment
361	362	37.551	362	363	29.997	363	364	25.129
364	365	19.796	365	366	30.099	366	367	35.022
367	368	27.26	368	369	42.652	369	370	72.338
370	371	96.716	371	372	0.828	372	373	56.66
373	374	18.525	374	375	96.058	375	376	93.02
376	377	47.877	377	378	12.574	378	379	75.084
379	380	2.76	380	381	45.852	381	382	21.804
382	383	2.237	383	384	19.002	384	385	19.0
385	386	6.194	386	387	11.174	387	388	11.21
388	389	9.398	389	390	17.761	390	391	19.514
391	392	15.953	392	1	60.479			

\*\* Lungimile segmentelor sunt determinate în planul de proiecție Stereo 70 și sunt rotunjite la 1 milimetru.

\*\*\* Distanța dintre puncte este formată din segmente cumulate ce sunt mai mici decât valoarea 1 milimetru.

Extrasul de carte funciară generat prin sistemul informatic integrat al ANCPİ conține informațiile din cartea funciară active la data generării. Acesta este valabil în condițiile prevăzute de art. 7 din Legea nr. 455/2001, coroborat cu art. 3 din O.U.G. nr. 41/2016, exclusiv în mediul electronic, pentru activități și procese administrative prevăzute de legislația în vigoare. Valabilitatea poate fi extinsă și în forma fizică a documentului, fără semnătură olografă, cu acceptul expres sau procedural al instituției publice ori entității care a solicitat prezentarea acestui extras.

Verificarea corectitudinii și realității informațiilor conținute de document se poate face la adresa [www.ancpi.ro/verificare](http://www.ancpi.ro/verificare), folosind codul de verificare online disponibil în antet. Codul de verificare este valabil 30 de zile calendaristice de la momentul generării documentului.

Data și ora generării,

09/11/2023, 13:56



ROMÂNIA  
JUDEȚUL CLUJ  
MUNICIPIUL TURDA  
CONSILIUL LOCAL

## HOTĂRÂREA NR. 69

din data de 31.05.2010

**privind alocarea suplimentara de statii in municipiul Turda, pentru activitatea de transport persoane prin curse regulate in trafic judetean, pe traseul Turda-Campia Turzii**

Consiliul Local al municipiului Turda intrunit in sedinta ordinara in data de 31.05.2010;

Luand in dezbatere *proiectul de hotarare* privind alocarea suplimentara de statii in municipiul Turda, pentru activitatea de transport persoane prin curse regulate in trafic judetean pe traseul Turda-Campia Turzii, proiect elaborat din initiativa Primarului municipiului Turda; domnul Tudor Stefanie;

Avand in vedere Raportul de Specialitate al Administratorului Public si avizul Comisiilor de specialitate nr. 2 si 3 ale Consiliului Local al municipiului Turda ;

Tinand cont de prevederile Legii 51/2006 *privind serviciile comunitare de utilitati publice*, ale Legii 92/2007 *a serviciilor de transport public local*, ale Ordinului 353/2007 *pentru aprobarea Normelor de aplicare a Legii serviciilor de transport public local nr. 92/2007*, ale Ordonantei de Urgenta a Guvernului nr. 109/2005, *privind privind transporturile rutiere*;

In temeiul prevederilor art. 36, alin. 2, lit. "c" si "d", alin. 6, lit. "a" pct. 14, art. si art. 115, alin. 1, lit. "b" din Legea nr. 215/2001 privind administratia publica locala, republicata si ale Regulamentului de functionare al Consiliului Local al Municipiului Turda;

### HOTĂRĂȘTE:

**Art. 1.** Se aproba suplimentarea de statii in municipiul Turda, pentru activitatea de transport persoane prin curse regulate in trafic judetean, pe traseul Turda-Campia Turzii, dupa cum urmeaza: Centru Turda, Electroceramica, Bocos, Micro 3, Poiana I/Retur.

**Art. 2.** Comunicarea si indeplinirea prezentei se incredinteaza Primarului municipiului Turda, Secretarului municipiului Turda, Consiliului Judetean si operatorului de transport.

PREȘEDINTE DE ȘEDINȚĂ,

Anca Doru



CONTRASEMNEAZĂ

SECRETARUL municipiului TURDA,

Jr. Paula POPA



**VOTURI:** Pentru 18  
Împotriva -  
Abțineri -

Numărul total al consilierilor este 21.

Numarul de consilieri prezenti este 18.

## RAPORT DE SPECIALITATE

Obiectul prezentului raport de specialitate îl constituie prezentarea cadrului în care urmează să se aprobe suplimentarea de stații în municipiul Turda, pentru activitatea de transport persoane prin curse regulate în trafic județean, pe traseul Turda-Campia Turzii.

Serviciul de transport public județean de persoane care se organizează și funcționează ca serviciu comunitar de utilitate publică face parte din sfera serviciilor comunitare de utilitate publică și cuprinde totalitatea acțiunilor și activităților de utilitate publică și de interes economic și social general desfășurate pe raza administrativ-teritorială a unui județ, sub coordonarea autorităților administrației publice județene, în scopul asigurării transportului public județean de persoane.

Regulamentul serviciului de transport public de persoane din județul Cluj a fost aprobat prin hotărâre a Consiliului Județean Cluj, regulament care în art. 11 prevede: *In perioada de valabilitate, programul de transport județean, poate fi actualizat prin introducerea de stații de către Autoritatea Județeană de Transport, dar numai la solicitarea Consiliului Județean....* Prin adresa cu nr. 6816/25.05.2010 Consiliul Județean Cluj a înaintat o solicitare Consiliului Local al municipiului Turda în vederea suplimentării de stații în municipiul Turda, pentru activitatea de transport persoane prin curse regulate în trafic județean, pe traseul Turda-Campia Turzii, după cum urmează: Centru Turda, Posta, Poliția/Sensul Giratoriu(str. Libertății), Electroceramica, Gara Mica Turda, Bocos, Materna, Micro 3, Poiana I, Vulcanizare/Retur. Motivatia autorității județene o reprezintă optimizarea condițiilor desfășurării activității de transport persoane prin curse regulate în trafic județean pe ruta menționată.

Ținând cont de faptul că stațiile solicitate se află pe aria administrativ-teritorială a municipiului Turda, este necesar ca autoritățile locale să decida prin hotărâre cu privire la suplimentarea acestora.

Administator Public

RADU CRISAN



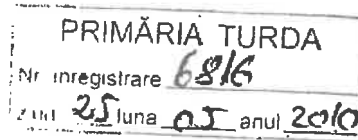

ROMÂNIA  
JUDEȚUL CLUJ  
CONSILIUL JUDEȚEAN  
Nr. 8102 / 20.05.2010

CĂTRE

CONSILIUL LOCAL TURDA  
Loc.Turda, P-ța 1 Decembrie 1918 nr. 28  
Cod 401184

În vederea desfășurării în bune condiții a activității de transport persoane prin curse regulate în trafic județean, precum și a solicitării venite din partea operatorului de transport S.C. TOURS CLAUD S.R.L. care deservește traseul Turda – Cîmpia Turzii, vă rugăm să alocați suplimentar următoarele stații în localitatea Turda : Centru Turda, Poșta, Poliția/Sensul Giratoriu ( str.Libertății), Electroceramica, Gara Mică Turda, Bocoș, Materna, Micro 3, Poiana I, Poiana –Vulcanizare/Retur.

Vă mulțumim pentru înțelegere și colaborare.



PREȘEDINTE

ALIN TIȘE

Director general : Simona Tatomir  
Întocmit/Redactat : consilier Pop Mariana  
Nr.ex. 1

Compartimentul Autoritatea Județeană de Transport  
B-dul 21 Decembrie 1989, nr.58, camera 34, C.P. 400094, municipiul Cluj-Napoca, județul Cluj, România  
Telefonul Cetățeanului - 0800 800 331 – Tel Verde apelabil gratuit din rețeaua Romtelecom  
Tel: 0040 264 503300 + telefon serviciu 0264 503302  
[cjc@cicluj.ro](mailto:cjc@cicluj.ro) , [infopublic@cicluj.ro](mailto:infopublic@cicluj.ro)  
[www.cicluj.ro](http://www.cicluj.ro)

**ROMANIA**  
**JUDETUL CLUJ**  
**MUNICIPIUL TURDA**  
**CONSILIUL LOCAL**

## **HOTARAREA NR. 8**

**din 20 ianuarie 2005**

**privind reglementarea activitatii de transport rutier de persoane prin servicii regulate in trafic judetean, interjudetean si international pe raza municipiului Turda**

Consiliul Local al municipiului TURDA intrunit in sedinta ordinara din data de 20.01.2005;

Luand in dezbatere PROIECTUL DE HOTARARE privind reglementarea activitatii de transport rutier de persoane prin servicii regulate in trafic judetean, interjudetean si international pe raza municipiului TURDA, elaborat din initiativa consilierului municipiului Turda, d-l Doru Anca;

Avand in vedere *Raportul de Specialitate* al S.T.I.P.C.S.P. si *avizul* favorabil al Comisiei de Specialitate nr. 2 a Consiliului Local TURDA;

In conformitate cu prevederile Legii nr. 105/2000 pentru aprobarea Ordonantei Guvernului Romaniei nr. 44/28.09.1997 privind transporturile rutiere si respingerea O.G. nr. 73/25.08.1998 pentru modificarea si completarea O.G. nr. 44/28.09.1997 privind transporturile rutiere si Ordinul M.L.P.T.L. nr. 1842/4.12.2001 pentru aprobarea Normelor metodologice de autorizare si efectuare a transporturilor rutiere si a activitatilor conexe acestora;

In temeiul prevederilor art. 38, alin. 1, art. 46, alin. 1 si art. 48 din Legea nr. 215/2001 privind Administratia Publica Locala si a Regulamentului de Organizare si Functionare al Consiliului Local TURDA

## HOTARASTE:

**Art. 1.** Se aproba ca pe raza municipiului TURDA plecarile, sosirile si, respectiv, opririle in tranzit stabilite se vor realiza numai in si din autogarile autorizate de Autoritatea Rutiera Romana – Agentia CLUJ.

**Art. 2.** Utilizarea autogarilor este permisa operatorilor de transport care detin licente de executie pentru traseu eliberate de autoritatea competenta - Autoritatea Rutiera Romana.

**Art. 3.** Oprirea in alte locuri neautorizate constituie contraventie si se sanctioneaza conform legii.

**Art. 4.** La intrarea in vigoare a prezentei hotarari se anuleaza H.C.L. nr. 156/27.09.2001.

**Art. 5.** Cu comunicarea si ducerea la indeplinire a prezentei se incredinteaza Primarul Municipiului, Secretarul Municipiului, S.T.I.P.C.S.P. si Politia municipiului TURDA.

**PRESEDINTE DE SEDINTA,**

Vasile MICLAUS



**CONTRASEMNEAZA**

**SECRETARUL municipiului TURDA,**

Jr. Liviu BODEA

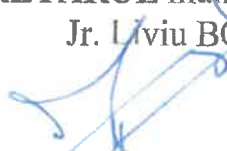

### VOTURI:

Pentru: 17  
Impotriva: -  
Abtineri: 3

Numarul total al consilierilor Consiliului Local este 21.

Numarul consilierilor prezenti este 20.

ROMANIA  
JUDETUL CLUJ  
MUNICIPIUL TURDA  
PRIMARIA  
STIPCSP

### **RAPORT DE SPECIALITATE**

**La Proiectul de hotarare privind Reglementarea activitatii de transport rutier de persoane prin servicii regulate in trafic judetean, interjudetean si international pe raza municipiului Turda.**

Prevederile Art. 1 si ale Art. 2 din proiectul de hotarare, fac referire la atributii reglementate prin continutul Legii 105 /2000 pentru aprobarea OG 44/28.09.1997 privind transporturile rutiere si respingerea OG.73/1998 pentru modificarea si completarea OG 44/1997 privind transporturile rutiere si a celorlalte reglementari aparute pentru punerea in aplicare de catre Autoritatea Rutiera Romana, respectiv si de catre A.R.R.- Agentia Cluj.

Aplicarea sanctiunilor prevazute la Art. 3 din Proiectul de hotarare cade in sarcina exclusiva a ARR -ului si a Politiei Rutiere care sunt abilitate de aceeaasi legislatie, sa efectueze controlul in trafic.

Sesizarile primite de catre Consiliul Local al Municipiului Turda, pentru modul de desfasurare a transportului public de persoane in curse regulate de tip judetean , interjudetean si international se vor putea transmite la A.R.R-Agentia Cluj pentru verificare si luare de masuri de sanctionare sau Serviciului de Politie Rutiera din municipiul Turda.

Referitor la aArt.4 din continutul Proiectului de hotarare , am solicitat la ARR-Agentia Cluj sa ne comunice daca existenta autogarilor licentiate pe raza municipiului Turda ,impune anularea locurilor destinate statiilor de urcare -coborare a calatorilor , sau in ce conditii pot fi acestea utilizate de catre operatorii de transport public de persoane in curse regulate de tip judetean, interjudetean si international.

Anexam in copie raspunsul nr.86/14.01.2005, formulat de ARR-Agentia Cluj , la actul nostru nr.5.350/12.01.2005.

Avand in vedere cele prezentate mai sus , nu se justifica anularea H.C.L. nr. 156/27.09/2001 pentru aprobarea listei cuprinzand locurile pentru statiile de urcare-coborare a calatorilor in curse regulate de tip judetean ,interjudetean si international, prin care sa se desfiinteze amplasamentele destinate statiilor intermediare de urcare-coborare, ci eventual o modificare a acestei hotarari, pentru ca statiile de urcare – coborare, de pe amplasamentele aprobate, sa poata fi utilizate numai pentru transportul public de persoane in curse regulate de tip judetean.

Trebuie sa avem in vedere faptul ca pentru traseul judetean Turda-Campia Turzii cuprins in programul de transport judetean si realizat in urma obtinerii licentei de catre RATL Turda ,exista astfel de statii intermediare ca statii de urcare-coborare a calatorilor, pe intreg traseul Turda -Campia Turzii, tur- retur.In acest caz nu se poate da o interpretare diferita pentru aplicarea legii pentru transportul judetean de persoane in curse regulate .

SEF SERVICIU,  
Ing.VIRGINIA PETEANU



ROMANIA  
JUDETUL CLUJ  
MUNICIPIUL TURDA  
PRIMARIA

## EXPUNERE DE MOTIVE

Pentru a reglementa conform legii activitatea de transport rutier de persoane prin servicii regulate in trafic judetean, interjudetean si international pe raza municipiului Turda si pentru a veni in sprijinul publicului calator care foloseste acest serviciu am elaborat acest Proiect de Hotarare.

Conform Legii 105/27.06.2000 pentru aprobarea O.G.nr. 44/1997 privind transporturile rutiere si respingerea O.G.nr.73/1998 pentru modificarea si completarea O.G.nr.44/1997 privind transporturile rutiere, Art.18 :”IN LOCALITATILE IN CARE EXISTA AUTOGARI PLECARILE, SOSIRILE SI RESPECTIV, OPRIRILE IN TRANZIT STABILITE SE VOR REALIZA NUMAI IN SI DIN ACESTEA.”

Va supunem spre analiza si dezbateri desfiintarea tuturor opririlor in tranzit de pe raza municipiului Turda si abrogarea Hotararii Consiliului Local nr.156/27.09.2001 care contine prevederi depasite de legislatia in vigoare.

Normele metodologice de autorizare si efectuarea transporturilor rutiere si a activitatilor conexe acestora sunt cuprinse in Ordinul nr.1842/4.12.2001 al M.L.P.T.L.

Elaborarea Proiectului de Hotarare este fundamentata de necesitatea respectarii legii in litera si spiritul ei, siguranta imbarcarii-debarcarii pasagerilor in locuri special amenajate, reducerea posibilitatilor de producere de accidente datorate opririi in trafic in locuri neautorizate, fluidizarea si optimizarea acestui tip de transport pe raza municipiului Turda si nu in ultimul rand de respectul fata de publicul-calator din Turda care va beneficia de conditii civilizate de transport (informare, procurarea legitimatiilor de calatorie, sala de asteptare, magazii de bagaje si mesagerii, toate cu caracter permanent).

CONSILIER,  
DORU ANCA



STR. CÂMPIEI m. 120A



CÂMPIA  
TURBII

STR. CÂMPIEI nr. 61



TURDA

CLUJ-  
NAPOCA

Str. Clujului Nr. 75 A  
Str. IAZURILOR







Găsiți adresa sau loc





Gasire adresă sau loc





Găsire adresă sau loc

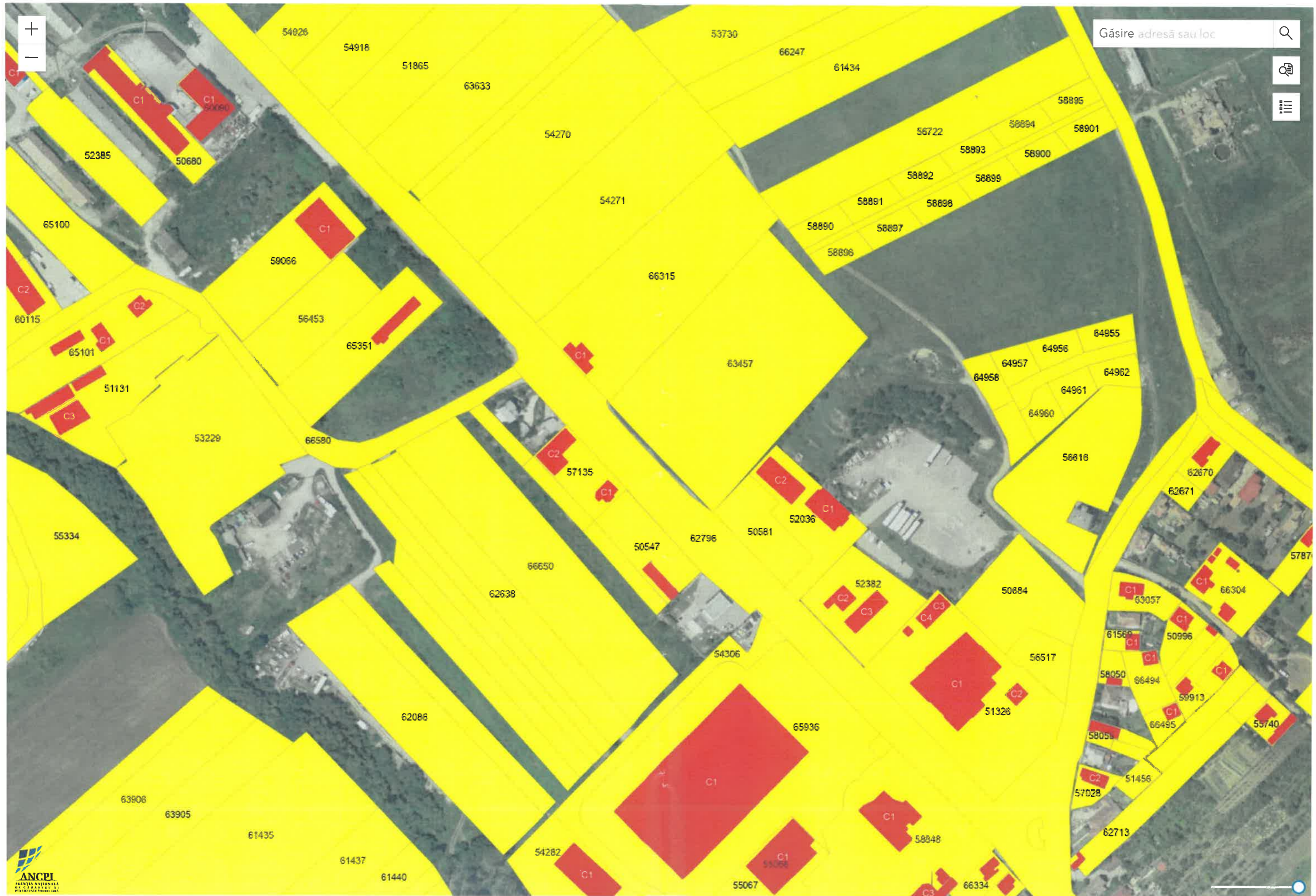





Găsire adresă sau loc



TURDA

JUDEȚUL CLUJ





Găsiți adresă sau loc



TURDA

JUDEȚUL CLUJ