

HOTĂRÂREA NR. 31

din data de 10.04.2025

privind atestarea apartenenței la Domeniul Public al Municipiului Turda a imobilelor teren și construcții situate în Turda str. 22 Decembrie 1989 nr. 8 jud. Cluj

Consiliul Local al Municipiului Turda întrunit în sesiunea extraordinară din data de 10.04.2025.

Luând în dezbateri *proiectul de hotărâre* privind atestarea apartenenței la Domeniul Public al Municipiului Turda a imobilelor teren și construcții situate în Turda str. 22 Decembrie 1989 nr. 8 jud. Cluj, proiect elaborat din inițiativa Primarului municipiului Turda, domnul Cristian Octavian Matei;

Având în vedere:

- Extrasul de carte funciară nr. 65487 Turda;
- Necesitatea reglementării situației juridice a imobilelor, cu celeritate, în sensul atestării acestora la Domeniul Public al Municipiului Turda, pentru încheierea proiectului privind construirea Centrului comunitar de igienă și sănătate și Centrului social, finanțat din fonduri europene;
- Referatul de aprobare nr. 12856/09.04.2025, întocmit de inițiatorul proiectului de hotărâre, Primarul Municipiului Turda, dl. Cristian-Octavian Matei, prin care se propune atestarea apartenenței la Domeniul Public al Municipiului Turda a imobilelor teren și construcții situate în Turda str. 22 Decembrie 1989 nr. 8 jud. Cluj;
- raportul de specialitate al Serviciului Evidență și Administrare Patrimoniu nr. 12857 /09.04.2025, cu privire la proiectul de hotărâre referitor la atestarea apartenenței la Domeniul Public al Municipiului Turda a imobilelor teren și construcții situate în Turda str. 22 Decembrie 1989 nr. 8 jud. Cluj;
- *Avizul favorabil al comisiei de specialitate nr. 3 - pentru urbanism și amenajarea teritoriului, administrarea domeniului public și privat, protecția mediului și investiții, a Consiliului Local al municipiului Turda;*

Luând în considerare prevederile:

- art. 129 alin. 1 din O.U.G. nr. 57/2019 privind Codul administrativ, cu modificările și completările ulterioare;
- art. 129 alin. 2 lit. c, din O.U.G. nr. 57/2019 privind Codul administrativ, coroborate cu cele ale alin. 6, lit. a ale aceluiași articol;

În conformitate cu prevederile:

- art. 286 alin. 1 și alin. 4, art. 287 lit. b), art. 289 alin. 1, alin. 2 și alin. 5 din O.U.G. nr. 57/2019 privind Codul Administrativ, cu modificările și completările ulterioare;

Ținând seama de prevederile Legii nr. 24/2000 *privind normele de tehnică legislativă pentru elaborarea actelor normative*, republicată, cu modificările și completările ulterioare.

În temeiul prevederilor art. 196, alin. 1, lit. a din Codul administrativ, aprobat prin OUG 57/2019, cu modificările și completările ulterioare, precum și ale Regulamentului de organizare și funcționare al Consiliului Local al Municipiului Turda.

HOTĂRĂȘTE:

Art. 1. Se aprobă atestarea apartenenței la Domeniul Public al Municipiului Turda a imobilelor teren și construcții situate în Turda str. 22 Decembrie 1989 nr. 8 jud. Cluj, înscrise în CF 65487 Turda, astfel:

- **Terenul** prevăzut cu nr. cadastral 65487 în suprafață de 5.476 mp;

-Construcția prevăzută cu nr. cadastral 65487-C1 cu destinația de **Centru comunitar de igienă și sănătate**, regim de înălțime P+E, edificată în anul 2024, având suprafața construită la sol de 173.1 mp și suprafața desfășurată de 254.37 mp;

-Construcția prevăzută cu nr. cadastral 65487-C2 cu destinația de **Centru social**, regim de înălțime parter, edificată în anul 2024, având suprafața construită la sol de 222.8 mp și suprafața desfășurată de 222.79 mp

Art. 2. Inventarul Domeniului Public al Municipiului Turda se actualizează în mod corespunzător.

Art. 3. La data intrării în vigoare a prezentei hotărâri, orice prevedere contrară își încetează aplicabilitatea.

Art. 4. Prezenta hotărâre se comunică prin intermediul Secretarului municipiului Turda, în termenul prevăzut de lege, Primarului municipiului Turda, Instituției Prefectului Județului Cluj, precum și Serviciului Evidență și Administrare Patrimoniu, Direcției Economice, Direcției Impozite și Taxe, în vederea ducerii la îndeplinire și se aduce la cunostință publică prin afisare la sediul Consiliului Local Turda și postare pe pagina de internet www.primariaturda.ro.

PREȘEDINTE DE SEDINȚĂ,

Nap Adrian



CONTRASEMNEAZĂ
SECRETARUL general al
municipiului **TURDA**,
Jr. Mărginean Elena Mihaela



VOTURI: pentru 20
împotrivă -
abțineri -

Numărul total al consilierilor în funcție este 21.

Numărul consilierilor participanți la vot este 20.

REFERAT DE APROBARE
la Proiectul de hotărâre nr.

privind atestarea apartenenței la Domeniul Public al Municipiului Turda a imobilelor
teren și construcții situate în Turda str. 22 Decembrie 1989 nr. 8 jud. Cluj

Luând în considerare:

- Extras de carte funciară nr. 65487 Turda;
- Necesitatea reglementării situației juridice a imobilelor, cu celeritate, în sensul atestării acestora la Domeniul Public al Municipiului Turda, pentru încheierea proiectului privind construirea Centrului comunitar de igienă și sănătate și Centrului social, finanțat din fonduri europene;

Având în vedere prevederile:

- art. 129 alin. 1 din O.U.G. nr. 57/2019 privind Codul administrativ;
- art. 129 alin. 2 lit. c, din O.U.G. nr. 57/2019 privind Codul administrativ , coroborate cu cele ale alin. 6, lit. a ale aceluiași articol;

În conformitate cu prevederile:

- art. 286 alin. 1 și alin. 4, art. 287 lit. b), art. 289 alin. 1, alin. 2 și alin 5 din O.U.G. nr. 57/2019 privind Codul Administrativ;

Reținând următoarele:

Obiectul prezentului proiect de hotărâre îl constituie aprobarea reglementării situației juridice a imobilelor **teren și construcții** situate în Turda, str. 22 Decembrie 1989, nr. 8, jud. Cluj, în sensul atestării apartenenței acestora la Domeniul Public al Municipiului Turda.

După cum rezultă din extrasul de carte funciară nr. 65487 Turda,

- Terenul** prevăzut cu nr. cadastral 65487 în suprafață de 5.476 mp;
- Construcția prevăzută cu nr. cadastral 65487-C1 cu destinația de **Centru comunitar de igienă și sănătate**, regim de înălțime P+E, edificată în anul 2024, având suprafața construită la sol de 173.1 mp și suprafața desfășurată de 254.37 mp;
- Construcția prevăzută cu nr. cadastral 65487-C2 cu destinația de **Centru social**, regim de înălțime parter, edificată în anul 2024, având suprafața construită la sol de 222.8 mp și suprafața desfășurată de 222.79 mp

sunt proprietatea Municipiului Turda, fără a fi precizat însă, dacă imobilele descrise mai sus, aparțin Domeniului Public sau Domeniului Privat al Municipiului Turda.

Construirea celor două centre are un impact pozitiv privind egalitatea de șanse la educație și implicit îmbunătățirea calității vieții comunității din Turda, determinând reducerea numărului de persoane aflate în risc de sărăcie sau excluziune socială în zonele urbane marginalizate ale municipiului Turda.

Astfel, având în vedere scopul pentru care au fost construite cele două clădiri, respectiv acela de a sprijini comunitatea defavorizată din Municipiul Turda, precum și destinația acestora, respectiv aceea de

-**centru social**, prin care populația marginalizată (populației tinere sub 18 ani) să beneficieze de servicii educaționale, sociale și sprijin; obiectivul propus se adresează tuturor

locuitorilor municipiului Turda și are scopul de a facilita adaptarea și integrarea socială a persoanelor provenite din medii defavorizate, prin asigurarea următoarelor servicii: de sănătate și asistență medicală (cabinet medical, ambulanță); de igienă – spălătorie, băi, grupuri sanitare; de educație; complementare pentru copil, familie, respectiv servicii de consiliere, de educație parentală, de informare.

-centru comunitar de igienă și sănătate, prin care populația marginalizată (populația aflată în risc de sărăcie și excluziune socială) să beneficieze de servicii de consiliere privind igiena, socio-medicală; obiectivul studiat se adresează tuturor locuitorilor municipiului Turda și are scopul de a facilita adaptarea și integrarea socială a copiilor, prin asigurarea următoarelor servicii: de educație timpurie realizate în baza unui curriculum național, centrat pe dezvoltarea fizică, cognitivă, emoțională și socială a copiilor, respectiv pe remedierea timpurie a eventualelor dificultăți/deficiențe de dezvoltare; de îngrijire, protecție a copiilor; de supraveghere a copilului; complementare pentru copil, familie, respectiv servicii de consiliere, de educație parentală, de informare,

se impune atestarea acestora, cât și atestarea terenului pe care acestea au fost construite, la Domeniul Public al Municipiului Turda.

Potrivit art. 286 alin. 1 din O.U.G. nr. 57/2019 privind Codul Administrativ ***”Domeniul public este alcătuit din bunurile prevăzute la art. 136 alin. (3) din Constituție, din cele stabilite în anexele nr. 2 - 4 și din orice alte bunuri care, potrivit legii sau prin natura lor, sunt de uz sau de interes public, și sunt dobândite de stat sau de unitățile administrativ-teritoriale prin unul dintre modurile prevăzute de lege. ”*** iar potrivit alin. 4 ale aceluiași articol, ***„Domeniul public al comunei, al orașului sau al municipiului este alcătuit din bunurile prevăzute în anexa nr. 4, precum și din alte bunuri de uz sau de interes public local, declarate ca atare prin hotărâre a consiliului local, dacă nu sunt declarate prin lege ca fiind bunuri de uz sau de interes public național ori județean.”***

Apoi, exercitarea dreptului de proprietate publică, cu excepția reprezentării în instanță a statului român prin Ministerul Finanțelor Publice în legătură cu raporturile juridice privind proprietatea publică, se realizează, potrivit art. 287 lit. b) din același act normativ, de către ***„autoritățile deliberative ale administrației publice locale, pentru bunurile aparținând domeniului public al unităților administrativ-teritoriale.”***

De asemenea, OUG nr. 57/2019, privind Codul administrativ prevede la art. 289 privind inventarierea bunurilor din domeniul public al unităților administrativ-teritoriale, faptul că:

“(1) Toate bunurile aparținând unităților administrativ-teritoriale sunt supuse inventarierii anuale. Autoritățile deliberative i se prezintă anual, de către autoritatea executivă, un raport asupra situației gestionării bunurilor.

(2) Inventarul bunurilor care alcătuiesc domeniul public al unității administrativ-teritoriale se întocmește și se actualizează de către o comisie special constituită, condusă de autoritatea executivă ori de o altă persoană împuternicită să exercite atribuțiile respective, după caz.

(3) Inventarul prevăzut la alin. (2) se atestă prin hotărâre a autorității deliberative a fiecărei unități administrativ-teritoriale.”

Astfel, concomitent cu declararea interesul public local asupra bunurilor sus amintite, se impune actualizarea în mod corespunzător a Inventarul Domeniului Public al Municipiului Turda.

Propun: adoptarea Proiectului de hotărâre nr. privind atestarea apartenenței la Domeniul Public al Municipiului Turda a imobilelor teren și construcții situate în Turda str. 22 Decembrie 1989 nr. 8 jud. Cluj, inițiat de către Primarul Municipiului Turda, Județul Cluj, domnul Cristian-Octavian MATEI.

**PRIMAR
CRISTIAN OCTAVIAN MATEI**





Serviciul Evidență și Administrare Patrimoniu
Nr. înregistrare 12857/09.04.2025

RAPORT DE SPECIALITATE

Obiectul prezentului proiect de hotărâre îl constituie aprobarea reglementării situației juridice a imobilelor **teren și construcții** situate în Turda, str. 22 Decembrie 1989, nr. 8, jud. Cluj, în sensul atestării apartenenței acestora la Domeniul Public al Municipiului Turda.

După cum rezultă din extrasul de carte funciară nr. 65487 Turda,

-**Terenul** prevăzut cu nr. cadastral 65487 în suprafață de 5.476 mp;

-Construcția prevăzută cu nr. cadastral 65487-C1 cu destinația de **Centru comunitar de igienă și sănătate**, regim de înălțime P+E, edificată în anul 2024, având suprafața construită la sol de 173.1 mp și suprafața desfășurată de 254.37 mp;

-Construcția prevăzută cu nr. cadastral 65487-C2 cu destinația de **Centru social**, regim de înălțime parter, edificată în anul 2024, având suprafața construită la sol de 222.8 mp și suprafața desfășurată de 222.79 mp

sunt proprietatea Municipiului Turda, fără a fi precizat însă, dacă imobilele descrise mai sus, aparțin Domeniului Public sau Domeniului Privat al Municipiului Turda.

Construirea celor două centre are un impact pozitiv privind egalitatea de șanse la educație și implicit îmbunătățirea calității vieții comunității din Turda, determinând reducerea numărului de persoane aflate în risc de sărăcie sau excluziune socială în zonele urbane marginalizate ale municipiului Turda.

Astfel, având în vedere scopul pentru care au fost construite cele două clădiri, respectiv acela de a sprijini comunitatea defavorizată din Municipiul Turda, precum și destinația acestora, respectiv aceea de

-**centru social**, prin care populația marginalizată (populației tinere sub 18 ani) să beneficieze de servicii educaționale, sociale și sprijin; obiectivul propus se adresează tuturor locuitorilor municipiului Turda și are scopul de a facilita adaptarea și integrarea socială a persoanelor provenite din medii defavorizate, prin asigurarea următoarelor servicii: de sănătate și asistență medicală (cabinet medical, ambulanță); de igienă – spălătorie, băi, grupuri sanitare; de educație; complementare pentru copil, familie, respectiv servicii de consiliere, de educație parentală, de informare.

-**centru comunitar de igienă și sănătate**, prin care populația marginalizată (populația aflată în risc de sărăcie și excluziune socială) să beneficieze de servicii de consiliere privind igiena, socio-medicală; obiectivul studiat se adresează tuturor locuitorilor municipiului Turda și are scopul de a facilita adaptarea și integrarea socială a copiilor, prin asigurarea următoarelor servicii: de educație timpurie realizate în baza unui curriculum național, centrat pe dezvoltarea fizică, cognitivă, emoțională și socială a copiilor, respectiv pe remedierea timpurie a eventualelor dificultăți/deficiențe de dezvoltare; de îngrijire, protecție a copiilor; de supraveghere a copilului; complementare pentru copil, familie, respectiv servicii de consiliere, de educație parentală, de informare,



se impune atestarea acestora, cât și atestarea terenului pe care acestea au fost construite, la Domeniul Public al Municipiului Turda.

Potrivit art. 286 alin. 1 din O.U.G. nr. 57/2019 privind Codul Administrativ ***”Domeniul public este alcătuit din bunurile prevăzute la art. 136 alin. (3) din Constituție, din cele stabilite în anexele nr. 2 - 4 și din orice alte bunuri care, potrivit legii sau prin natura lor, sunt de uz sau de interes public, și sunt dobândite de stat sau de unitățile administrativ-teritoriale prin unul dintre modurile prevăzute de lege. ”*** iar potrivit alin. 4 ale aceluiași articol, ***„Domeniul public al comunei, al orașului sau al municipiului este alcătuit din bunurile prevăzute în anexa nr. 4, precum și din alte bunuri de uz sau de interes public local, declarate ca atare prin hotărâre a consiliului local, dacă nu sunt declarate prin lege ca fiind bunuri de uz sau de interes public național ori județean.”***

Apoi, exercitarea dreptului de proprietate publică, cu excepția reprezentării în instanță a statului român prin Ministerul Finanțelor Publice în legătură cu raporturile juridice privind proprietatea publică, se realizează, potrivit art. 287 lit. b) din același act normativ, de către ***„autoritățile deliberative ale administrației publice locale, pentru bunurile aparținând domeniului public al unităților administrativ-teritoriale.”***

De asemenea, OUG nr. 57/2019, privind Codul administrativ prevede la art. 289 privind inventarierea bunurilor din domeniul public al unităților administrativ-teritoriale, faptul că:

“(1) Toate bunurile aparținând unităților administrativ-teritoriale sunt supuse inventarierii anuale. Autoritățile deliberative i se prezintă anual, de către autoritatea executivă, un raport asupra situației gestionării bunurilor.

(2) Inventarul bunurilor care alcătuiesc domeniul public al unității administrativ-teritoriale se întocmește și se actualizează de către o comisie special constituită, condusă de autoritatea executivă ori de o altă persoană împuternicită să exercite atribuțiile respective, după caz.

(3) Inventarul prevăzut la alin. (2) se atestă prin hotărâre a autorității deliberative a fiecărei unități administrativ-teritoriale.”

Astfel, concomitent cu declararea interesul public local asupra bunurilor sus amintite, se impune actualizarea în mod corespunzător a Inventarul Domeniului Public al Municipiului Turda.

Ținând cont de cele sus-expuse, raportat la prevederile legale incidente, supunem dezbaterii și aprobării Consiliului Local al Municipiului Turda proiectul de hotărâre privind aprobarea reglementării situației juridice a imobilelor **teren și construcții** situate în Turda, str. 22 Decembrie 1989, nr. 8, jud. Cluj, în sensul atestării apartenenței acestora la Domeniul Public al Municipiului Turda, întrucât reunește elementele de legalitate și oportunitate necesare aprobării sale.

**Șef serviciu,
Dan Cismaș**

Întocmit/1ex/Ioana Bercea



EXTRAS DE CARTE FUNCİARĂ PENTRU INFORMARE

Carte Funciară Nr. 65487 Turda

A. Partea I. Descrierea imobilului

TEREN Intravilan

Nr. CF vechi:12629
Nr. topografic:7306/5

Adresa: Jud. Cluj, UAT Turda, Loc. Turda, Nr. 8, 22 Decembrie 1989

Nr. Crt	Nr. cadastral Nr. topografic	Suprafața* (mp)	Observații / Referințe
A1	65487	5.476	Teren împrejmuit; Imobil împrejmuit partial cu gard de metal in jurul imobilului cu nr. top. 3155/1/2

Construcții

Crt	Nr cadastral Nr. topografic	Adresa	Observații / Referințe
A1.1	65487-C1	Jud. Cluj, UAT Turda, Loc. Turda, Nr. 8, 22 Decembrie 1989	Nr. niveluri:2; S. construita la sol:173.1 mp; S. construita desfasurata:254.37 mp; Centru comunitar de igiena si sanatate cu regim de inaltime P+E, edificat in anul 2024. Suprafata construita desfasurata 254,37 mp.
A1.2	65487-C2	Jud. Cluj, UAT Turda, Loc. Turda, Nr. 8, 22 Decembrie 1989	Nr. niveluri:1; S. construita la sol:222.8 mp; S. construita desfasurata:222.79 mp; Centru social cu regim de inaltime parter, edificat in anul 2024. Suprafata construita desfasurata 222,79 mp.

B. Partea II. Proprietari și acte

Înscrieri privitoare la dreptul de proprietate și alte drepturi reale		Referințe
9258 / 01/03/2022		
Act Administrativ nr. 187, din 19/12/2002 emis de Consiliul Local Turda; Act Administrativ nr. 5987, din 28/02/2022 emis de Primaria Turda; Act Administrativ nr. 65616, din 04/03/2022 emis de Primaria Turda-Direcția Impozite și Taxe Locale;		
B4	Intabulare, drept de PROPRIETATE domeniu privat, dobandit prin Lege, cota actuala 1/1 1) MUNICIPIUL TURDA, CIF:14414800	A1
154 / 08/01/2025		
Act Administrativ nr. certificat nr. 41983, din 26/11/2024. emis de Municipiul Turda; Act Administrativ nr. certificat nr. 41984, din 26/11/2024 emis de Municipiul Turda;		
B5	Intabulare, drept de PROPRIETATE, dobandit prin Construire, cota actuala 1/1 1) MUNICIPIUL TURDA, CIF:14414800	A1.1, A1.2
B6	se notează adresa administrativă a imobilului respectiv, Str. 22 Decembrie 1989 nr. 8	A1, A1.1, A1.2

C. Partea III. SARCINI .

Inscrieri privind dezmembrămintele dreptului de proprietate, drepturi reale de garanție și sarcini	Referințe
NU SUNT	

Anexa Nr. 1 La Partea I

Teren

Nr cadastral	Suprafața (mp)*	Observații / Referințe
65487	5.476	Imobil împrejmuit partial cu gard de metal in jurul imobilului cu nr. top. 3155/1/2

* Suprafața este determinată în planul de proiecție Stereo 70.

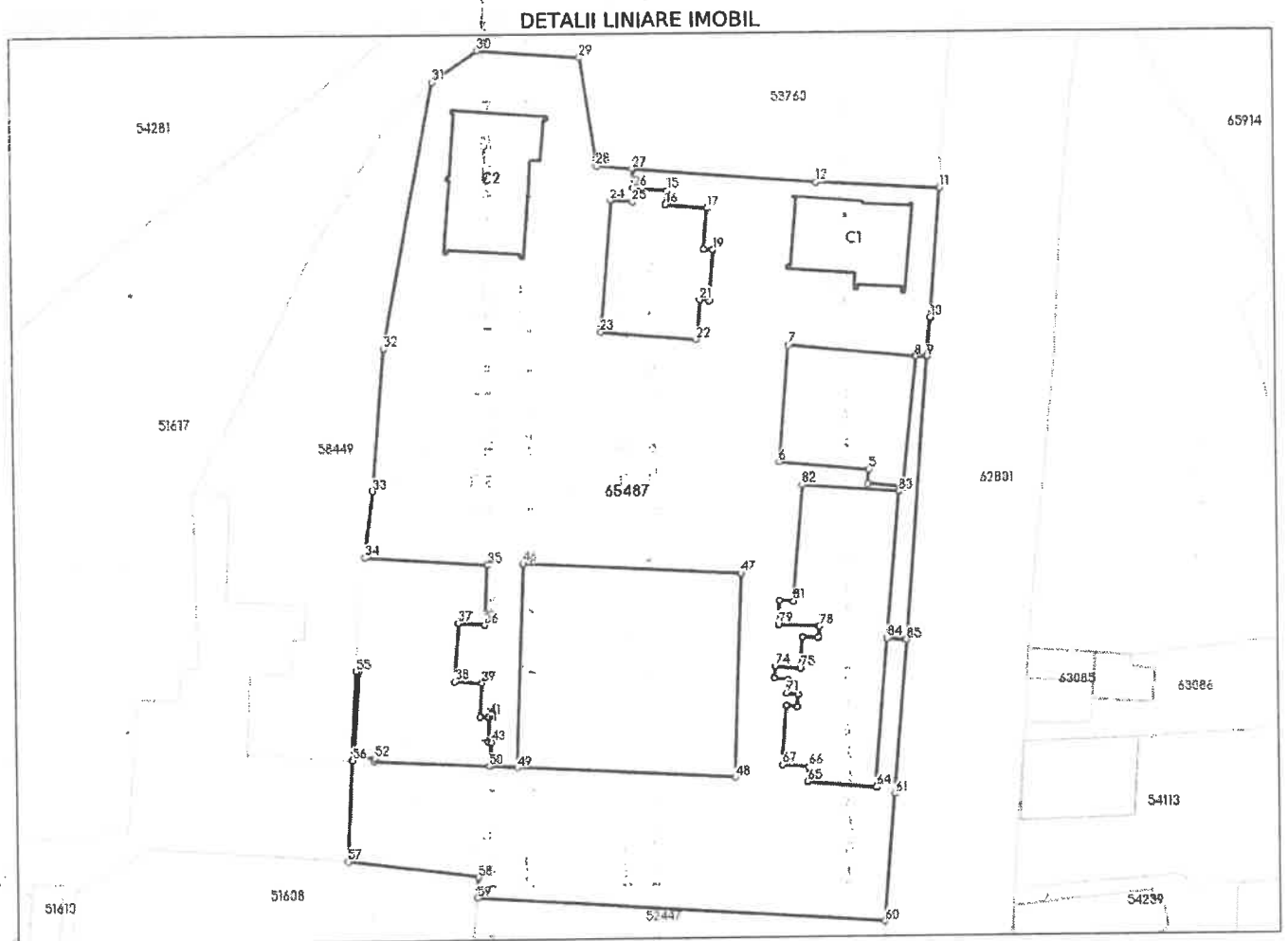

Date referitoare la teren

Nr Crt	Categorie folosință	Intra vilan	Suprafața (mp)	Tarla	Parcelă	Nr. topo	Observații / Referințe
1	curți constructii	DA	5.476	-	-	7306/5	

Date referitoare la construcții

Crt	Număr	Destinație construcție	Supraf. (mp)	Situație juridică	Observații / Referințe
A1.1	65487-C1	construcții administrative și social culturale	173,1	Cu acte	S. construita la sol:173.1 mp; S. construita desfasurata:254.37 mp; Centru comunitar de igiena și sanatare cu regim de inaltime P+E, edificat in anul 2024. Suprafata construita desfasurata 254,37 mp.
A1.2	65487-C2	construcții administrative și social culturale	222,8	Cu acte	S. construita la sol:222.8 mp; S. construita desfasurata:222.79 mp; Centru social cu regim de inaltime parter, edificat in anul 2024. Suprafata construita desfasurata 222,79 mp.

Lungime Segmente

1) Valorile lungimilor segmentelor sunt obținute din proiecție în plan.

Punct început	Punct sfârșit	Lungime segment	Punct început	Punct sfârșit	Lungime segment	Punct început	Punct sfârșit	Lungime segment
---------------	---------------	-----------------	---------------	---------------	-----------------	---------------	---------------	-----------------

Punct început	Punct sfârșit	Lungime segment	Punct început	Punct sfârșit	Lungime segment	Punct început	Punct sfârșit	Lungime segment
1	2	1.6	2	3	17.943	3	4	4.887
4	5	1.921	5	6	12.5	6	7	16.082
7	8	17.727	8	9	1.599	9	10	5.284
10	11	18.141	11	12	17.15	12	13	25.189
13	14	2.635	14	15	4.571	15	16	2.077
16	17	5.544	17	18	5.582	18	19	1.242
19	20	7.02	20	21	1.273	21	22	5.504
22	23	13.155	23	24	18.157	24	25	2.968
25	26	2.087	26	27	2.638	27	28	4.99
28	29	15.347	29	30	14.279	30	31	7.572
31	32	37.48	32	33	19.705	33	34	9.186
34	35	17.022	35	36	8.305	36	37	3.641
37	38	8.114	38	39	3.652	39	40	4.615
40	41	1.287	41	42	3.505	42	43	0.39
43	44	3.348	44	45	3.833	45	46	28.256
46	47	30.125	47	48	28.351	48	49	30.117
49	50	3.834	50	51	15.929	51	52	0.45
52	53	2.786	53	54	11.87	54	55	0.357
55	56	12.299	56	57	14.072	57	58	18.167
58	59	2.871	59	60	56.467	60	61	17.718
61	62	21.526	62	63	2.741	63	64	20.755
64	65	9.584	65	66	2.066	66	67	3.658
67	68	8.208	68	69	1.516	69	70	1.767
70	71	1.533	71	72	1.927	72	73	1.938
73	74	1.665	74	75	3.46	75	76	4.401
76	77	2.193	77	78	1.536	78	79	5.628
79	80	3.395	80	81	1.858	81	82	16.19
82	83	13.406	83	84	20.478	84	85	2.741
85	1	39.17						

** Lungimile segmentelor sunt determinate în planul de proiecție Stereo 70 și sunt rotunjite la 1 milimetru.

*** Distanța dintre puncte este formată din segmente cumulate ce sunt mai mici decât valoarea 1 milimetru.

Extrasul de carte funciară generat prin sistemul informatic integrat al ANCPİ conține informațiile din cartea funciară active la data generării. Acesta este valabil în condițiile prevăzute de art. 7 din Legea nr. 455/2001, coroborat cu art. 3 din O.U.G. nr. 41/2016, exclusiv în mediul electronic, pentru activități și procese administrative prevăzute de legislația în vigoare. Valabilitatea poate fi extinsă și în forma fizică a documentului, fără semnătură olografă, cu acceptul expres sau procedural al instituției publice ori entității care a solicitat prezentarea acestui extras.

Verificarea corectitudinii și realității informațiilor conținute de document se poate face la adresa www.ancpi.ro/verificare, folosind codul de verificare online disponibil în antet. Codul de verificare este valabil 30 de zile calendaristice de la momentul generării documentului.

Data și ora generării,

09/04/2025, 09:30

Adrian

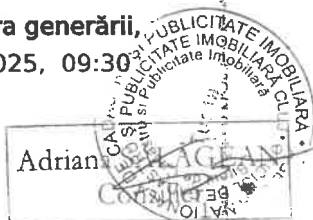

Acest document se eliberează gratuit pentru proprietarii imobilelor. Pentru alți solicitanți, costul extrasului este de 25 de lei la ghișeu, respectiv 20 de lei dacă este obținut online prin platforma <http://epay.ancpi.ro>