Nr. proiect/data: 267/26.11.2026
Compartiment Relaţia cu Consiliul Local

Direcţia Economică	Direcţia Impozite şi Taxe Locale	Direcţia Urbanism şi Amenajarea Teritoriului	Direcţia Strategie şi Dezvoltare locală	Direcţia de Asistenţă Socială Turda	Serviciul achiziţii publice şi contracte	Serviciul Evenimente Sociale şi Cultural-Artistice	Serviciul Administraţi e Publică Locale
X	X		X	X	X	X	X

Aviz comisia 1	Aviz comisia 2	Aviz comisia 3	Aviz comisia 4	Aviz comisia 5
X			X	

PROIECT DE HOTĂRÂRE

privind aprobarea schimbării denumirii Pieţei 1 Decembrie 1918 din Municipiul Turda în „Piaţa Mihai Viteazul" şi modificarea anexelor nr. 1 şi nr. 2 la H.C.L. nr. 93/23.05.2019

Consiliul Local al Municipiului Turda, judeţul Cluj, întrunit în şedinţă publică în data de _____,

Luând în dezbatere proiectul de hotărâre privind aprobarea schimbării denumirii Pieţei 1 Decembrie 1918 din Municipiul Turda în „Piaţa Mihai Viteazul" şi modificarea anexelor nr. 1 şi nr. 2 la H.C.L. nr. 93/23.05.2019, iniţiat de către Primarul Municipiului Turda, judeţul Cluj, domnul Cristian-Octavian MATEI,

Având în vedere:

Adresa înaintată de reprezentanţii Bisericii Ortodoxe „Sfinţii Arhangheli Mihail şi Gavriil" – Catedrala Ortodoxă din Municipiul Turda, înregistrată la Primăria Municipiului Turda sub nr. 44198/25.11.2026, privind propunerea de schimbare a denumirii Pieţei 1 Decembrie 1918 în „Piaţa Mihai Viteazul", în vederea cinstirii memoriei marelui voievod şi a valorificării legăturii istorice a acestuia cu Municipiul Turda.

Potrivit fundamentării istorice cuprinse în adresa bisericii, iniţiativa edificării Catedralei Ortodoxe ca monument dedicat memoriei voievodului Mihai Viteazul datează din anul 1908, când a fost iniţiat un fond în acest scop. Demersul înaintaşilor comunităţii turdene, între care protopopul Jovian Mureşanu, primarul Iuliu Cenţiu şi profesorul Valer Moldovan, reflectă preocuparea pentru păstrarea memoriei istorice şi a idealului unităţii naţionale.

Semnificaţia simbolică a edificiului este susţinută, potrivit aceleiaşi adrese, de elementele arhitecturale inspirate din cele trei provincii istorice româneşti, inclusiv de forma de culă oltenească a clopotniţei. Reprezentarea ilustrativă de epocă, inscripţionată „Biserica Mihai Viteazul din Turda", constituie un argument suplimentar pentru legătura dintre lăcaşul de cult şi memoria voievodului.

Prin atribuirea denumirii propuse pieţei din zona centrală, în care se află Catedrala Ortodoxă, sediul Primăriei şi statuia lui Avram Iancu, se urmăreşte punerea în valoare a ansamblului urban şi cultural, consolidarea identităţii comunităţii locale şi transmiterea către generaţiile viitoare a semnificaţiei unirii politice realizate de Mihai Viteazul în anul 1600, fără a diminua importanţa Marii Uniri de la 1 Decembrie 1918.

Documentaţia grafică şi cadastrală aferentă Pieţei 1 Decembrie 1918, întocmită în vederea identificării şi delimitării amplasamentului supus schimbării denumirii, cu menţinerea limitelor şi

numerelor administrative existente, urmând a fi confirmată de Direcția Urbanism și Amenajarea Teritoriului;

Demersurile administrative privind solicitarea avizului consultativ al Comisiei județene de atribuire de denumiri Cluj, conform adresei nr. 44274 din 25.11.2026 către Instituția Prefectului – Județul Cluj;

Hotărârea Consiliului Local nr. 93 din 23.05.2019 privind aprobarea nomenclaturii stradale în vigoare și a tipului fiecăreia cu denumiri anterioare purtate, inclusiv între anii 1948–1989, pe teritoriul administrativ al Municipiului Turda, prin care la poziția nr. 1 din anexa nr. 1 este înscrisă Piața 1 Decembrie 1918, precum și necesitatea corelării anexelor nr. 1 și nr. 2 ca urmare a schimbării denumirii;

Luând în considerare:

– Referatul de aprobare nr. 44451/26.11.2026 privind aprobarea schimbării denumirii Pieței 1 Decembrie 1918 din Municipiul Turda în „Piața Mihai Viteazul" și modificarea anexelor nr. 1 și nr. 2 la H.C.L. nr. 93/23.05.2019, întocmit de către inițiatorul proiectului de hotărâre, Primarul Municipiului Turda, domnul Cristian-Octavian MATEI;

– Raportul de specialitate nr. 44454/26.11.2026 privind aprobarea schimbării denumirii Pieței 1 Decembrie 1918 din Municipiul Turda în „Piața Mihai Viteazul" și modificarea anexelor nr. 1 și nr. 2 la H.C.L. nr. 93/23.05.2019, întocmit de către Direcția Urbanism și Amenajarea Teritoriului – Serviciul Urbanism din cadrul aparatului de specialitate al Primarului Municipiului Turda;

– avizul Comisiei județene de atribuire de denumiri Cluj nr. _____/_____ (de completat înainte de adoptare, ori se va consemna situația prevăzută la art. 5 alin. (2) din O.G. nr. 63/2002);

– avizele comisiilor de specialitate ale Consiliului Local al Municipiului Turda;

Având în vedere prevederile:

– art. 129 alin. (1), alin. (2) lit. c), coroborat cu alin. (6) lit. d), și alin. (14) din O.U.G. nr. 57/2019 privind Codul administrativ, cu modificările și completările ulterioare;

– art. 2 lit. d), art. 3 alin. (1), art. 5 și art. 6 alin. (3) din O.G. nr. 63/2002 privind atribuirea sau schimbarea de denumiri, aprobată cu modificări prin Legea nr. 48/2003, cu modificările și completările ulterioare;

– Ordinul ministrului internelor și reformei administrative nr. 564/2008 pentru aprobarea Regulamentului de funcționare a comisiei de atribuire de denumiri județene, respectiv a municipiului București, în special art. 7 din regulament;

– art. 5 din Legea cadastrului și a publicității imobiliare nr. 7/1996, republicată, cu modificările și completările ulterioare, și art. 7 și 8 din H.G. nr. 777/2016 privind structura, organizarea și funcționarea Registrului electronic național al nomenclaturilor stradale;

– art. 19 alin. (1) lit. d) și art. 41 alin. (1) din O.U.G. nr. 97/2005 privind evidența, domiciliul, reședința și actele de identitate ale cetățenilor români, republicată, cu modificările și completările ulterioare;

– art. 14 alin. (3) și (4) din Legea nr. 273/2006 privind finanțele publice locale, cu modificările și completările ulterioare.

Ținând seama de prevederile Legii nr. 24/2000 privind normele de tehnică legislativă pentru elaborarea actelor normative, republicată, cu modificările și completările ulterioare, ale Legii nr. 52/2003 privind transparența decizională în administrația publică, republicată, precum și ale Regulamentului de organizare și funcționare a Consiliului Local Turda,

În temeiul art. 136 alin. (1), art. 139 alin. (1) și art. 196 alin. (1) lit. a) din O.U.G. nr. 57/2019 privind Codul administrativ, cu modificările și completările ulterioare, propun Consiliului Local al Municipiului Turda adoptarea următorului:

PROIECT DE HOTĂRÂRE:

Art. 1. (1) Se aprobă schimbarea denumirii Pieţei 1 Decembrie 1918 din Municipiul Turda în „Piaţa Mihai Viteazul", conform documentaţiei de identificare şi delimitare prevăzute în anexa nr. 1, care face parte integrantă din prezenta hotărâre.

(2) Schimbarea denumirii nu implică modificarea limitelor amplasamentului sau a numerelor administrative existente.

Art. 2. (1) Cheltuielile necesare preschimbării actelor de identitate şi a celorlalte documente prevăzute de O.U.G. nr. 97/2005, determinate de schimbarea denumirii prevăzute la art. 1, se suportă din bugetul local al Municipiului Turda, potrivit art. 41 alin. (1) din acelaşi act normativ.

(2) Costurile aferente documentelor referitoare la proprietăţile locuitorilor, determinate exclusiv de schimbarea denumirii, se suportă din bugetul local numai în măsura în care există temei legal pentru decontare, în limita creditelor bugetare aprobate şi pe baza documentelor justificative, potrivit procedurii aprobate în condiţiile legii.

Art. 3. (1) Se modifică poziţia nr. 1 din anexa nr. 1 la H.C.L. nr. 93/23.05.2019, în sensul înlocuirii denumirii „1 Decembrie 1918" cu „Mihai Viteazul", cu păstrarea tipului de arteră „piaţa" şi înscrierea denumirii „1 Decembrie 1918" în rubrica denumirilor anterioare, alături de cele deja consemnate.

(2) Se modifică anexa nr. 2 la H.C.L. nr. 93/23.05.2019 – harta grafică a reţelei stradale, exclusiv în ceea ce priveşte denumirea pieţei identificate în anexa nr. 1 la prezenta hotărâre.

(3) Celelalte prevederi ale H.C.L. nr. 93/23.05.2019 rămân neschimbate, inclusiv poziţia nr. 184, strada Mihai Viteazu.

(4) Se aprobă actualizarea evidenţelor fiscale, cadastrale şi administrative aferente amplasamentului, cu menţinerea încadrării fiscale existente a imobilelor.

Art. 4. (1) Primarul Municipiului Turda, prin Direcţia Urbanism şi Amenajarea Teritoriului – Serviciul Urbanism, Direcţia Economică, Direcţia Impozite şi Taxe Locale, compartimentele de cadastru şi evidenţa persoanelor, precum şi celelalte compartimente de specialitate, va duce la îndeplinire prevederile prezentei hotărâri, va asigura actualizarea RENNS în termen de 10 zile lucrătoare de la intrarea în vigoare a hotărârii, înlocuirea indicatoarelor şi informarea instituţiilor interesate.

(2) Hotărârea se aduce la cunoştinţă publică inclusiv în Monitorul Oficial Local, potrivit Codului administrativ.

Art. 5. Prezenta hotărâre poate fi contestată la Tribunalul Cluj, în condiţiile şi termenele prevăzute de Legea nr. 554/2004 a contenciosului administrativ, cu modificările şi completările ulterioare.

Art. 6. a) Prezenta hotărâre se comunică Primarului Municipiului Turda, Secretarului General al Municipiului Turda, Direcţiei Economice, Direcţiei Evenimente Sociale şi Cultural-Artistice, Serviciului Achiziţii Publice şi Contracte, Instituţiei Prefectului – Judeţul Cluj şi celorlalte compartimente de specialitate din cadrul aparatului de specialitate al Primarului Municipiului Turda, în vederea ducerii la îndeplinire a prevederilor prezentei hotărâri.

b) Publicitatea hotărârii se va asigura prin afișare la sediul Primăriei Municipiului Turda și pe pagina de internet www.primariaturda.ro.

INIȚIATOR,
PRIMAR, CRISTIAN-OCTAVIAN MATEI

Avizat pentru legalitate,
Secretarul general al Municipiului Turda, Județul Cluj
Elena-Mihaela MĂRGINEAN



ANEXA NR. 1 – DOCUMENTAȚIE DE IDENTIFICARE

Plan orientativ transmis – delimitarea și corespondența dintre denumirea de piață și tronsoanele marcate se vor confirma de compartimentul tehnic înainte de adoptare.

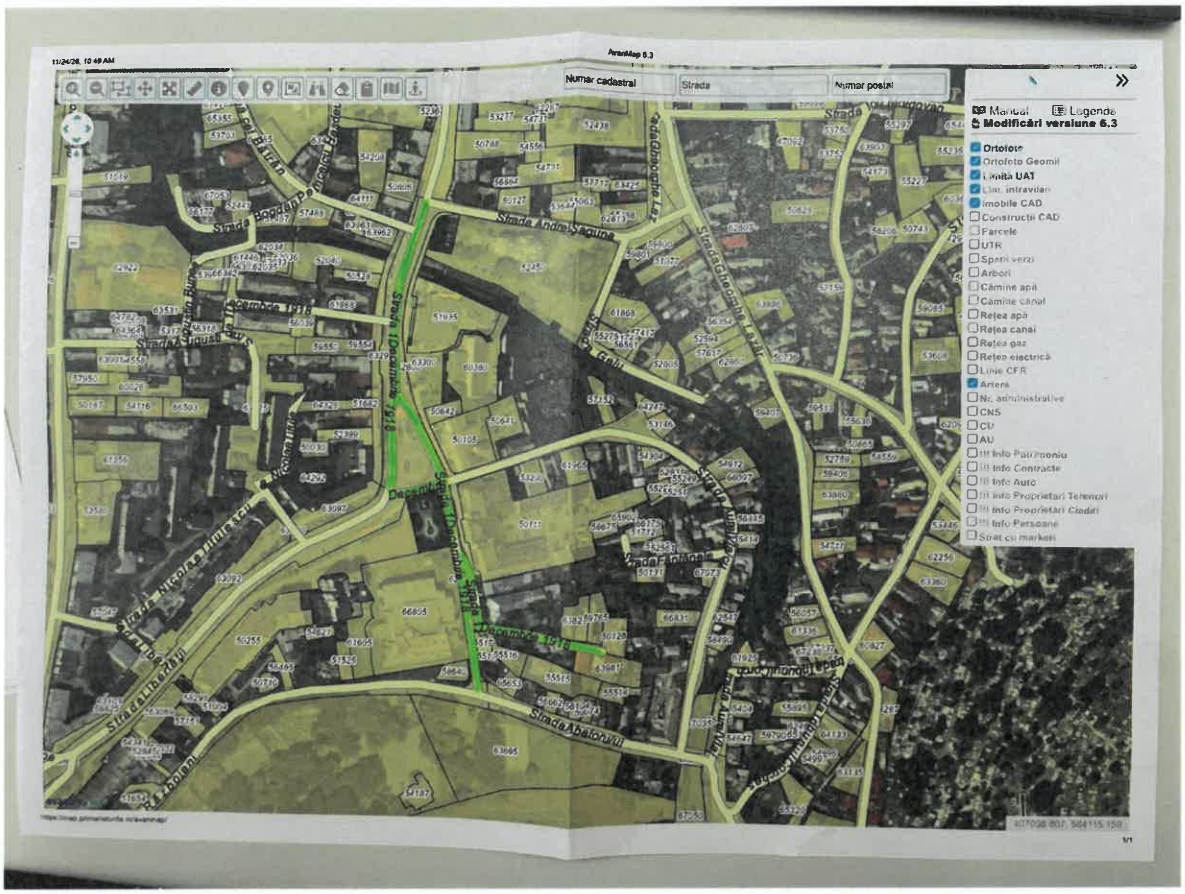

Primăria
Municipiului Turda

www.primariaturda.ro contact@primariaturda.ro
0264 313 160 0264 317 081
P-ta 1 Decembrie 1918, nr. 28, Mun. Turda, Jud. Cluj

PRIMAR
Nr. 44451 / 26.11.2026

REFERAT DE APROBARE – EXPUNERE DE MOTIVE

privind aprobarea schimbării denumirii Pieței 1 Decembrie 1918 din Municipiul Turda în „Piața Mihai Viteazul" și modificarea anexelor nr. 1 și nr. 2 la H.C.L. nr. 93/23.05.2019

În conformitate cu prevederile art. 136 alin. (1), alin. (3) și alin. (8) lit. a) din O.U.G. nr. 57/2019 privind Codul administrativ, cu modificările și completările ulterioare, întocmesc prezentul Referat de aprobare la proiectul de hotărâre susmenționat, în vederea supunerii acestuia spre analiză și aprobare Consiliului Local al Municipiului Turda.

Având în vedere:

Adresa înaintată de reprezentanții Bisericii Ortodoxe „Sfinții Arhangheli Mihail și Gavril" – Catedrala Ortodoxă din Municipiul Turda, înregistrată la Primăria Municipiului Turda sub nr. 44198/25.11.2026, privind propunerea de schimbare a denumirii Pieței 1 Decembrie 1918 în „Piața Mihai Viteazul", în vederea cinstirii memoriei marelui voievod și a valorificării legăturii istorice a acestuia cu Municipiul Turda.

Potrivit fundamentării istorice cuprinse în adresa bisericii, inițiativa edificării Catedralei Ortodoxe ca monument dedicat memoriei voievodului Mihai Viteazul datează din anul 1908, când a fost inițiat un fond în acest scop. Demersul înaintașilor comunității turdene, între care protopopul Jovian Mureșanu, primarul Iuliu Cențiu și profesorul Valer Moldovan, reflectă preocuparea pentru păstrarea memoriei istorice și a idealului unității naționale.

Semnificația simbolică a edificiului este susținută, potrivit aceleiași adrese, de elementele arhitecturale inspirate din cele trei provincii istorice românești, inclusiv de forma de culă oltenească a clopotniței. Reprezentarea ilustrativă de epocă, inscripționată „Biserica Mihai Viteazu din Turda", constituie un argument suplimentar pentru legătura dintre lăcașul de cult și memoria voievodului.

Prin atribuirea denumirii propuse pieței din zona centrală, în care se află Catedrala Ortodoxă, sediul Primăriei și statuia lui Avram Iancu, se urmărește punerea în valoare a ansamblului urban și cultural, consolidarea identității comunității locale și transmiterea către generațiile viitoare a semnificației unirii politice realizate de Mihai Viteazul în anul 1600, fără a diminua importanța Marii Uniri de la 1 Decembrie 1918.

Potrivit H.C.L. nr. 93 din 23.05.2019 privind aprobarea nomenclaturii stradale în vigoare și a tipului fiecăreia cu denumiri anterioare purtate, inclusiv între anii 1948–1989, pe teritoriul administrativ al Municipiului Turda, prin art. 1 și anexele nr. 1 și nr. 2 au fost aprobate nomenclatura și harta rețelei stradale. În anexa nr. 1, poziția nr. 1 identifică Piața 1 Decembrie 1918, iar poziția nr. 184 identifică strada Mihai Viteazu. Propunerea impune modificarea expresă a poziției nr. 1 și corelarea hărții grafice, cu păstrarea denumirilor istorice și fără afectarea străzii Mihai Viteazu.

Ținând seama de:

– necesitatea promovării patrimoniului istoric și cultural local, fără a diminua semnificația Marii Uniri de la 1 Decembrie 1918;

– necesitatea asigurării continuității evidențelor administrative, a accesului la servicii publice și a protejării locuitorilor de costurile generate exclusiv de schimbarea denumirii;

– necesitatea fundamentării cheltuielilor generate de schimbarea denumirii şi a asigurării creditelor bugetare necesare.

Luând în considerare prevederile:

– art. 129 alin. (1), alin. (2) lit. c), coroborat cu alin. (6) lit. d), şi alin. (14) din O.U.G. nr. 57/2019 privind Codul administrativ, cu modificările şi completările ulterioare;

– art. 2 lit. d), art. 3 alin. (1), art. 5 şi art. 6 alin. (3) din O.G. nr. 63/2002 privind atribuirea sau schimbarea de denumiri, aprobată cu modificări prin Legea nr. 48/2003, cu modificările şi completările ulterioare;

– Ordinul ministrului internelor şi reformei administrative nr. 564/2008 pentru aprobarea Regulamentului de funcţionare a comisiei de atribuire de denumiri judeţene, respectiv a municipiului Bucureşti;

– art. 5 din Legea cadastrului şi a publicităţii imobiliare nr. 7/1996, republicată, cu modificările şi completările ulterioare, şi art. 7 şi 8 din H.G. nr. 777/2016 privind structura, organizarea şi funcţionarea Registrului electronic naţional al nomenclaturilor stradale;

– art. 19 alin. (1) lit. d) şi art. 41 alin. (1) din O.U.G. nr. 97/2005 privind evidenţa, domiciliul, reşedinţa şi actele de identitate ale cetăţenilor români, republicată, cu modificările şi completările ulterioare;

– art. 14 alin. (3) şi (4) din Legea nr. 273/2006 privind finanţele publice locale, cu modificările şi completările ulterioare.

Ţinând cont de dispoziţiile Legii nr. 24/2000 şi ale Legii nr. 52/2003, republicate, cu modificările şi completările ulterioare, se impune parcurgerea procedurilor de avizare şi transparenţă decizională, după caz, anterior adoptării hotărârii.

Se propune, totodată, modificarea expresă a poziţiei nr. 1 din anexa nr. 1 şi a hărţii grafice din anexa nr. 2 la H.C.L. nr. 93/23.05.2019, cu menţinerea celorlalte prevederi. Cheltuielile pentru actele de identitate se fundamentează potrivit art. 41 alin. (1) din O.U.G. nr. 97/2005; pentru documentele de proprietate se verifică existenţa temeiului legal distinct de decontare.

Propun aprobarea schimbării denumirii pieţei, actualizarea nomenclaturii stradale şi a evidenţelor aferente, precum şi suportarea cheltuielilor eligibile de preschimbare a documentelor, în condiţiile legii şi în limita creditelor bugetare aprobate. Cuantumul cheltuielilor va fi fundamentat de Direcţia Urbanism şi Amenajarea Teritoriului – Serviciul Urbanism, în colaborare cu compartimentele competente.

În considerarea celor prezentate, supun spre analiză şi avizare proiectul de hotărâre comisiilor de specialitate ale Consiliului Local, urmând ca acesta să fie dezbătut şi adoptat după îndeplinirea condiţiilor legale, inclusiv solicitarea avizului Comisiei judeţene de atribuire de denumiri Cluj.

INIŢIATOR,
PRIMARUL MUNICIPIULUI TURDA
CRISTIAN-OCTAVIAN MATEI



Primăria Municipiului Turda
www.primariaturda.ro contact@primariaturda.ro
0264 313 160 0264 317 081
P-ta 1 Decembrie 1918, nr. 28, Mun. Turda, Jud. Cluj

DIRECȚIA URBANISM ȘI AMENAJAREA TERITORIULUI
SERVICIUL URBANISM
Nr. 44454 / 26.11. 2026

RAPORT DE SPECIALITATE

privind aprobarea schimbării denumirii Pieței 1 Decembrie 1918 din Municipiul Turda în „Piața Mihai Viteazul" și modificarea anexelor nr. 1 și nr. 2 la H.C.L. nr. 93/23.05.2019

În conformitate cu art. 136 alin. (8) lit. b) din O.U.G. nr. 57/2019 privind Codul administrativ, cu modificările și completările ulterioare, Direcția Urbanism și Amenajarea Teritoriului, prin Serviciul Urbanism, întocmește prezentul raport de specialitate la proiectul inițiat de Primarul Municipiului Turda.

Obiectul proiectului de hotărâre

Proiectul vizează schimbarea denumirii Pieței 1 Decembrie 1918 în „Piața Mihai Viteazul", fără modificarea limitelor sau numerotării administrative, precum și măsurile administrative și financiare aferente.

Necesitatea și oportunitatea

Adresa înaintată de reprezentanții Bisericii Ortodoxe „Sfinții Arhangheli Mihail și Gavril" – Catedrala Ortodoxă din Municipiul Turda, înregistrată la Primăria Municipiului Turda sub nr. 44198/25.11.2026, privind propunerea de schimbare a denumirii Pieței 1 Decembrie 1918 în „Piața Mihai Viteazul", în vederea cinstirii memoriei marelui voievod și a valorificării legăturii istorice a acestuia cu Municipiul Turda.

Potrivit fundamentării istorice cuprinse în adresa bisericii, inițiativa edificării Catedralei Ortodoxe ca monument dedicat memoriei voievodului Mihai Viteazul datează din anul 1908, când a fost inițiat un fond în acest scop. Demersul înaintașilor comunității turdene, între care protopopul Jovian Mureșanu, primarul Iuliu Cențiu și profesorul Valer Moldovan, reflectă preocuparea pentru păstrarea memoriei istorice și a idealului unității naționale.

Semnificația simbolică a edificiului este susținută, potrivit aceleiași adrese, de elementele arhitecturale inspirate din cele trei provincii istorice românești, inclusiv de forma de culă oltenească a clopotniței. Reprezentarea ilustrativă de epocă, inscripționată „Biserica Mihai Viteazu din Turda", constituie un argument suplimentar pentru legătura dintre lăcașul de cult și memoria voievodului.

Prin atribuirea denumirii propuse pieței din zona centrală, în care se află Catedrala Ortodoxă, sediul Primăriei și statuia lui Avram Iancu, se urmărește punerea în valoare a ansamblului urban și cultural, consolidarea identității comunității locale și transmiterea către generațiile viitoare a semnificației unirii politice realizate de Mihai Viteazul în anul 1600, fără a diminua importanța Marii Uniri de la 1 Decembrie 1918.

Documentația aferentă și identificarea amplasamentului

Documentația cuprinde adresa destinată Instituției Prefectului – Județul Cluj, proiectul de hotărâre, referatul de aprobare, raportul de specialitate și planul de amplasament. În plan figurează tronsoane evidențiate cu verde sub denumirea Strada 1 Decembrie 1918; Direcția Urbanism și Amenajarea Teritoriului – Serviciul Urbanism va confirma corespondența cu piața, limitele, codul RENNS și numerele administrative afectate. Nu se prezumă includerea tuturor tronsoanelor marcate.

Potrivit H.C.L. nr. 93 din 23.05.2019 privind aprobarea nomenclaturii stradale în vigoare și a tipului fiecăreia cu denumiri anterioare purtate, inclusiv între anii 1948–1989, pe teritoriul administrativ al Municipiului Turda, prin art. 1 și anexele nr. 1 și nr. 2 au fost aprobate nomenclatura și harta rețelei stradale. În anexa nr. 1, poziția nr. 1 identifică Piața 1 Decembrie 1918, iar poziția nr. 184 identifică strada Mihai Viteazu. Propunerea impune modificarea expresă a poziției nr. 1 și corelarea hărții grafice, cu păstrarea denumirilor istorice și fără afectarea străzii Mihai Viteazu.

Cadrul legal și condițiile de aprobare

– art. 129 alin. (1), alin. (2) lit. c), coroborat cu alin. (6) lit. d), și alin. (14) din O.U.G. nr. 57/2019 privind Codul administrativ, cu modificările și completările ulterioare;

– art. 2 lit. d), art. 3 alin. (1), art. 5 și art. 6 alin. (3) din O.G. nr. 63/2002 privind atribuirea sau schimbarea de denumiri, aprobată cu modificări prin Legea nr. 48/2003, cu modificările și completările ulterioare;

– Ordinul ministrului internelor și reformei administrative nr. 564/2008 pentru aprobarea Regulamentului de funcționare a comisiei de atribuire de denumiri județene, respectiv a municipiului București;

– art. 5 din Legea cadastrului și a publicității imobiliare nr. 7/1996, republicată, cu modificările și completările ulterioare, și art. 7 și 8 din H.G. nr. 777/2016 privind structura, organizarea și funcționarea Registrului electronic național al nomenclaturilor stradale;

– art. 19 alin. (1) lit. d) și art. 41 alin. (1) din O.U.G. nr. 97/2005 privind evidența, domiciliul, reședința și actele de identitate ale cetățenilor români, republicată, cu modificările și completările ulterioare;

– art. 14 alin. (3) și (4) din Legea nr. 273/2006 privind finanțele publice locale, cu modificările și completările ulterioare.

Competența aparține Consiliului Local potrivit art. 129 alin. (6) lit. d) din Codul administrativ. Solicitarea avizului comisiei județene este obligatorie; acesta este consultativ și se emite în cel mult 60 de zile. În lipsa emiterii în termen, art. 5 alin. (2) din O.G. nr. 63/2002 permite adoptarea, cu dovada solicitării și a expirării termenului. Adoptarea fără solicitarea avizului atrage nulitatea de drept, potrivit alin. (3).

Se vor respecta art. 136, art. 139, art. 196–198 din Codul administrativ, Legea nr. 24/2000 și procedura de transparență decizională prevăzută de Legea nr. 52/2003, în măsura aplicabilității acesteia. Pentru caracterul normativ al măsurii se recomandă parcurgerea procedurii de consultare publică.

Impactul administrativ și economico-financiar

Cheltuielile propuse vor fi fundamentate prin identificarea beneficiarilor, a documentelor a căror preschimbare este necesară potrivit reglementărilor specifice, a tarifelor efective și a costurilor indicatoarelor. Nu se acordă decontări pentru operațiuni gratuite. Direcția Economică va confirma sursa și creditele bugetare; nu a fost transmisă o estimare valorică.

Art. 41 alin. (1) din O.U.G. nr. 97/2005 constituie temeiul suportării din bugetul local a cheltuielilor pentru actele prevăzute de ordonanță. Pentru alte documente, inclusiv cele privind proprietatea, decontarea necesită temei legal distinct și fundamentare bugetară. Serviciul de evidență a persoanelor va stabili documentele care necesită efectiv preschimbare, în funcție de tipul actului.

În temeiul art. 8 alin. (3) din H.G. nr. 777/2016, actualizarea RENNS se va realiza în termen de 10 zile lucrătoare de la intrarea în vigoare a hotărârii. Se vor corela evidențele fiscale și cadastrale, fără modificarea zonei fiscale prin simpla redenumire. Actul fiscal actualmente aplicabil trebuie identificat înaintea unei eventuale modificări exprese.

Concluzii şi propuneri

Faţă de argumentele de fapt şi de drept expuse, apreciem oportună promovarea proiectului de hotărâre, sub rezerva confirmării delimitării tehnice, fundamentării impactului bugetar, solicitării avizului judeţean şi îndeplinirii celorlalte condiţii procedurale. Se propune supunerea proiectului spre dezbatere şi aprobare Consiliului Local al Municipiului Turda după completarea documentaţiei.

DIRECŢIA URBANISM ŞI AMENAJAREA TERITORIULUI
ARHITECT-ŞEF
urb. DANIELA-MARIA BALOG-TECAU

SERVICIUL URBANISM
ŞEF SERVICIU
ing. MARIN FÂNTÂNĂ

NR: 44198
DATA: 25/11/2026
COD: 7F46E
PRIMARIA TURDA

PRIMĂRIA TURDA
Nr. înregistrare 44.198
Ziua 25 luna 11 anul 2026

CĂTRE

PRIMĂRIA MUNICIPIULUI TURDA

În atenţia Domnului Primar Cristian Octavian Matei
CONSILIULUI LOCAL AL MUNICIPIULUI TURDA

Propunere privind schimbarea denumirii străzii „Piaţa 1 Decembrie 1918" în „Piaţa Mihai Viteazul"

Subsemnatul, **Grigore Marchiş, Preot Paroh al Parohiei Ortodoxe Turda III (Catedrala** „Sfinţii Arhangheli Mihail şi Gavriil"), vă adresez prezenta propunere, prin care doresc să aduc în atenţia administraţiei locale necesitatea reconsiderării denumirii actuale a străzii „Piaţa 1 Decembrie 1918" şi atribuirea numelui de **„Piaţa Mihai Viteazul"**, în semn de recunoştinţă şi cinstire a marelui Voievod care şi-a legat pentru totdeauna numele de istoria oraşului nostru şi de idealul unităţii naţionale a românilor.

ARGUMENTE ISTORICE ŞI NAŢIONALE

De-a lungul istoriei, voievozii Transilvaniei s-au stabilit adesea la Turda, mai ales în perioadele calde ale anului. Un singur voievod a rămas însă pentru totdeauna în istoria Turzii şi a Neamului Românesc: Mihai Viteazul, primul întregitor al ţării, înfăptuitorul, pentru o clipă, al unităţii naţionale a românilor.

Catedrala Ortodoxă „Sfinţii Arhangheli Mihail şi Gavriil", situată în inima municipiului Turda, a fost ridicată tocmai pentru a cinsti memoria marelui Voievod Mihai Viteazul. Iniţiativa construirii acestui lăcaş de cult a avut o profundă semnificaţie naţională, fiind conceput ca un monument dedicat memoriei celui care a înfăptuit prima unire politică a celor trei ţări româneşti.

Potrivit Procesului-Verbal din anul 1908, prin care s-a iniţiat constituirea unui fond pentru ridicarea acestui edificiu, biserica urma să fie un „monument naţional pentru cinstirea memoriei marelui Voievod Mihai Viteazul, înfăptuitorul pentru o clipă al unităţii naţionale a românilor".

Trebuie să amintim şi contribuţia înaintaşilor noştri, în mod deosebit a vrednicului de pomenire protopop **IOVIAN MURĂŞANU**, împreună cu primarul de atunci, avocatul Iuliu Cenţiu, avocatul şi profesorul Valer Moldovan, precum şi cu intelectualii Turzii, care au înţeles importanţa ridicării acestui monument naţional.

Întreaga arhitectură a Catedralei transmite un mesaj de unitate şi identitate naţională. Clopotniţa impresionantă, pe sub care intrăm în biserică, are forma unei cule oltenești, amintind de originea şi legătura lui Mihai Viteazul cu Ţara Românească. În arhitectura edificiului se

regăsesc elemente specifice celor trei provincii româneşti, simbolizând unitatea Neamului Românesc.

Un argument istoric deosebit de important este faptul că, în perioada interbelică, Catedrala Ortodoxă din Turda era cunoscută sub denumirea de **„Biserica Mihai Viteazul din Turda"**. În susţinerea acestei afirmaţii, anexez o carte poştală din epocă, document care atestă această denumire şi legătura profundă dintre lăcaşul de cult şi memoria marelui Voievod.

NECESITATEA ACORDĂRII NUMELUI DE „PIAŢA MIHAI VITEAZUL"

Considerăm că a sosit momentul ca Turda să-şi cinstească în mod corespunzător personalitatea istorică de care este atât de strâns legată.

Este adevărat că municipiul nostru are deja o stradă Mihai Viteazul, situată în cartierul Oprişani, însă consider că locul marelui Voievod nu este undeva la periferia oraşului, ci chiar în inima acestuia.

Spaţiul central cuprins între Catedrală, Primărie şi zona statuii lui Avram Iancu reprezintă locul cel mai potrivit pentru ca numele lui Mihai Viteazul să fie aşezat la loc de cinste, în conştiinţa comunităţii şi în memoria generaţiilor viitoare.

Mai mult decât atât, având în vedere intenţia de a edifica, în anii următori, o statuie impresionantă a Voievodului în faţa Primăriei, consider că atribuirea denumirii de „Piaţa Mihai Viteazul" acestui spaţiu central ar reprezenta o decizie firească, coerentă şi încărcată de semnificaţie istorică.

Astfel, centrul municipiului Turda şi-ar împlini pe deplin menirea: aceea de a facilita întâlnirea fiecărui cetăţean şi vizitator cu istoria, jertfa şi exemplul marelui Voievod Mihai Viteazul.

Nu este vorba despre diminuarea importanţei istorice a zilei de 1 Decembrie 1918, care reprezintă un moment fundamental al istoriei noastre naţionale, ci despre recunoaşterea şi aşezarea la locul cuvenit a unei alte personalităţi fundamentale, a cărei legătură cu Turda este una directă, istorică şi simbolică.

Având în vedere cele prezentate, vă rog respectuos:

1. Să analizaţi şi să supuneţi dezbaterii Consiliului Local propunerea de schimbare a denumirii străzii „Piaţa 1 Decembrie 1918" în „Piaţa Mihai Viteazul".
2. Să dispuneţi demersurile administrative şi legale necesare pentru realizarea acestei propuneri, în conformitate cu legislaţia în vigoare.
3. Să aveţi în vedere valoarea istorică şi simbolică a Catedralei Ortodoxe şi legătura sa directă cu memoria Voievodului Mihai Viteazul.

Cinstirea memoriei lui Mihai Viteazul trebuie să devină o moştenire pe care Turda, prin actuala administraţie locală, în frunte cu domnul primar Cristian Octavian Matei, să o lase generaţiilor viitoare.

Avem datoria să păstrăm vie memoria celor care au făcut istorie şi să le oferim locul pe care îl merită în spaţiul public al oraşului nostru.

Cu nădejdea că veţi primi cu deschidere această propunere şi că veţi înţelege importanţa ei pentru identitatea istorică şi naţională a municipiului Turda, vă mulţumesc anticipat pentru atenţie şi implicare.

Cu deosebită consideraţie,

Preot Grigore Marchiş
Catedrala Ortodoxă „Sfinţii Arhangheli Mihail şi Gavriil"
Parohia Turda III

Anexă: Carte poştală din perioada interbelică, reprezentând Catedrala Ortodoxă din Turda, cunoscută la acea vreme drept „Biserica Mihai Viteazul din Turda".

Primăria
Municipiului Turda

www.primariaturda.ro consiliul.local@primariaturda.ro
0264 311 746 0264 317 081
P-ta 1 Decembrie 1918, nr. 28, Mun. Turda, Jud. Cluj

Nr.44274/25.11.2026

CĂTRE:

INSTITUȚIA PREFECTULUI – JUDEȚUL CLUJ

În atenția: **Comisiei județene de atribuire de denumiri Cluj**

Solicitare emitere aviz privind schimbarea denumirii Pieței 1 Decembrie 1918 din municipiul Turda în „Piața Mihai Viteazul"

Stimate Domnule Prefect,

În conformitate cu prevederile Ordonanței Guvernului nr. 63/2002 privind atribuirea sau schimbarea de denumiri, aprobată cu modificări prin Legea nr. 48/2003, cu modificările și completările ulterioare, precum și ale Ordinului ministrului internelor și reformei administrative nr. 564/2008 pentru aprobarea Regulamentului de funcționare a Comisiei de atribuire de denumiri, vă înaintăm documentația în vederea analizării și emiterii avizului consultativ al Comisiei județene de atribuire de denumiri Cluj.

Solicitarea vizează schimbarea denumirii Pieței 1 Decembrie 1918, situată în centrul municipiului Turda, în „Piața Mihai Viteazul", propunere fundamentată pe legătura istorică și simbolică a Voievodului Mihai Viteazul cu municipiul nostru.

Un argument important îl reprezintă Catedrala Ortodoxă „Sfinții Arhangheli Mihail și Gavriil", situată în inima municipiului Turda, edificiu conceput încă de la inițierea proiectului său ca un monument dedicat memoriei marelui Voievod. Potrivit Procesului-Verbal din anul 1908, prin care s-a inițiat constituirea fondului pentru ridicarea acestui lăcaș, biserica urma să fie un „monument național pentru cinstirea memoriei marelui Voievod Mihai Viteazul, înfăptuitorul pentru o clipă al unității naționale a românilor".

Arhitectura Catedralei transmite, de asemenea, un mesaj de unitate și identitate națională, reunind elemente simbolice specifice celor trei provincii românești. Totodată, în perioada interbelică, Catedrala Ortodoxă din Turda era cunoscută sub denumirea de „Biserica Mihai Viteazul din Turda", fapt susținut de cartea poștală de epocă anexată documentației.

Spațiul central cuprins între Catedrală, Primărie și zona statuii lui Avram Iancu reprezintă un loc potrivit pentru cinstirea memoriei Voievodului, având în vedere legătura sa directă cu istoria municipiului Turda. Deși municipiul are deja o stradă Mihai Viteazul în cartierul Oprișani, atribuirea acestei denumiri pieței centrale ar așeza numele marelui Voievod într-un spațiu cu o

www.primariaturda.ro consiliul.local@primariaturda.ro
0264 311 746 0264 317 081
P-ta 1 Decembrie 1918, nr. 28, Mun. Turda, Jud. Cluj

semnificaţie istorică şi simbolică aparte. În acest context, intenţia de a edifica, în anii următori, o statuie a Voievodului în faţa Primăriei ar întregi semnificaţia acestei iniţiative.

Precizăm că propunerea nu urmăreşte diminuarea importanţei istorice a zilei de 1 Decembrie 1918, moment fundamental al istoriei naţionale, ci doreşte să recunoască şi să cinstească o altă personalitate fundamentală, a cărei legătură cu Turda este directă, istorică şi simbolică. Prin această iniţiativă se urmăreşte valorificarea memoriei istorice şi consolidarea identităţii istorice şi culturale a comunităţii locale.

Anexăm prezentei următoarele documente:

1. Proiectul de hotărâre privind schimbarea denumirii Pieţei 1 Decembrie 1918 în „Piaţa Mihai Viteazul";
2. Referatul de aprobare;
3. Raportul compartimentului de resort din cadrul aparatului de specialitate al Primarului Municipiului Turda;
4. Documentaţia de identificare şi delimitare a amplasamentului;
5. Fundamentarea istorică a propunerii.

Documente anexate:

1. Proiectul de hotărâre privind schimbarea denumirii pieţei;
2. Referatul de aprobare al iniţiatorului;
3. Raportul compartimentului de resort din cadrul aparatului de specialitate al Primarului;
4. Documentaţia de identificare şi delimitare a amplasamentului.

Cu consideraţie,

PRIMAR
CRISTIAN OCTAVIAN MATEI

SECRETAR GENERAL
ELENA MIHAELA MĂRGINEAN

ROMÂNIA
JUDEŢUL CLUJ
MUNICIPIUL TURDA
CONSILIUL LOCAL

H O T Ă R Â R E A NR. 93

din data de 23.05.2019

privind aprobarea nomenclaturii stradale în vigoare şi a tipului fiecăreia cu denumirile anterioare purtate, inclusiv între anii 1948-1989, pe teritoriul administrativ al municipiului Turda

Consiliul Local al Municipiului Turda întrunit în şedinţa ordinară la data de 23.05.2019;

Luând în dezbatere ***proiectul de hotărâre*** cu privire la aprobarea nomenclaturii stradale în vigoare şi a tipului fiecăreia cu denumirile anterioare purtate, inclusiv între anii 1948-1989, pe teritoriul administrativ al municipiului Turda, nomenclator actualizat care conţine atât străzi cu denumiri păstrate/modificate după anul 1990 cât şi străzile care au suferit modificări de denumire pe anumite părţi din ele, acestea fiind redenumite şi noile străzi care au fost create în urma aprobărilor unor planuri urbanistice conform legii, elaborat din iniţiativa primarului municipiului Turda, domnul Cristian Octavian Matei;

Urmare adresei nr. 5111/22.04.2019 a M.A.I. – Instituţia Prefectului Judeţului Cluj, înregistrată cu nr. 9418/142/2019 şi nr. 10131/155/2019 spre transmiterea informaţiilor de interes public: adrese poştale, puncte de interes şi străzi/artere;

Având în vedere *raportul de specialitate* al Serviciului Urbanism si Amenajarea Teritoriului nr. 10721/158 din 16.05.2019 privind necesitatea legiferării ferme a denumirilor străzilor folosite în mod curent în administraţia locală, precum şi actualizarea bazei datelor urbane;

Ţinând seama de *avizul* Comisiilor de specialitate a Consiliului Local nr. 2 *pentru administraţie publica locala, servicii publice, regii, piete, comert, agricultura, asocieri, relatii cu publicul, juridic, ordine publica si aparare* şi nr. 3 *pentru ecologie, protecţia mediului, urbanism şi amenajarea teritoriului, administrarea domeniului public şi privat, investiţii;*

În conformitate cu prevederile O.G.R. nr. 63/2002 privind atribuirea sau schimbarea de denumiri;

În temeiul prevederilor art. 36 alin. 1, alin. 4. lit. d, lit. e, alin. 5. lit. c, ale art. 45 alin. 1, alin. 2, lit. e, alin. 6, precum si ale art. 115, alin. 1, lit. b din Legea nr. 215/2001 –republicată, privind *administraţia publică locală* şi ale Regulamentului de organizare si funcţionare al Consiliului Local al municipiului Turda;

H O T Ă R Ă Ş T E :

Art. 1. Se aprobă nomenclatura stradală în vigoare şi tipul fiecăreia cu denumiri anterioare purtate, inclusiv între anii 1948-1989, pe teritoriul administrativ al municipiului Turda, nomenclator actualizat care conţine atât străzi cu denumiri păstrate/modificate după anul 1990 cât şi străzile care au suferit modificări de denumire pe anumite părţi din ele, acestea fiind redenumite, precum şi noile străzi care au fost create în urma aprobărilor unor planuri urbanistice conform legii, conform Anexei nr. 1 – tabel străzi şi Anexei nr. 2 – harta grafică reţea stradală, părţi integrante ale prezentei hotărâri.

Art. 2. Anexa nr. 1 şi nr. 2 se vor posta pe site-ul Primăriei Municipiului Turda, pagina Urbanism: http://primariaturda.ro/primaria-turda/urbanism/.

Art. 3. Prezenta hotărâre se comunică prin intermediul Secretarului municipiului Turda, în termenul prevăzut de lege, Primarului municipiului Turda, Instituţiei Prefectului Judeţului Cluj, precum şi Arhitectului Şef, Direcţiei Impozite şi Taxe Locale, Direcţiei Economice, Direcţiei Tehnice, Serviciului Public Comunitar de Evidenţă a Persoanelor Turda, Serviciului Evidenţa Patrimoniului şi GIS, Serviciului Voluntar pentru Situaţii de Urgenţă Turda în vederea ducerii la îndeplinire şi se aduce la cunoştinţa publică prin afişare la sediul Consiliului Local Turda şi postare pe pagina de internet www.primariaturda.ro.

PREŞEDINTE DE ŞEDINŢĂ,
Anca Doru Paul Ioan

ROMÂNIA JUDEŢUL CLUJ MUNICIPIUL TURDA CONSILIUL LOCAL

CONTRASEMNEAZĂ
SECRETARUL municipiului TURDA,
Jr. Paula Letitia Mic

VOTURI : pentru 19
împotrivă -
abţineri -

Numărul total al consilierilor în funcţie este 20.
Numărul consilierilor participanti la vot este 19.

ANEXA 1 la H.C.L.M.T. nr.....

TABEL CU LISTA STRĂZILOR DIN MUNICIPIUL TURDA – situaţia în vigoare în mai 2019 INCLUSIV DENUMIRI ÎNTRE ANII 1946-1990 ŞI 1990-2019

NR. CRT.	TIP	DENUMIRE	DENUMIRE ANTERIOARĂ	NOU CREATĂ	OBS. *ANTERIOR 1960 # ANTERIOR 1990
1	piaţa	1 DECEMBRIE 1918	*I.V.Stalin; # Steluţei		
2	strada	22 DECEMBRIE 1989	* # Armata Roşie		
3	strada	ABATORULUI			
4	strada	AGRICULTURII			
5	intrarea	AGRICULTURII		DA	HCL nr.86/4.05.2016.
6	strada	ALBA IULIA		DA	HCLnr.85/1999 con.HCJ nr.7/10.03.2000.
7	strada	ALBERT EINSTEIN		DA	H.C.L. nr.46/28.02.2006
8	strada	ALBINEI			
9	strada	ALECU RUSSO			
10	aleea	ALEXANDRU BORZA	Drumul Ceanului pe segment vestic	Parţial	H.C.L. nr.46/28.02.2006 Segm.est.nou
11	strada	ALEXANDRU FĂRCĂŞAN			
12	strada	ALEXANDRU IOAN CUZA	*Cuza Vodă		
13	strada	ALEXANDRU VLAHUŢĂ			
14	strada	ALUNIŞULUI	*Cerbului; #CAISULUI		H.C.L. nr.46/28.02.2006., *integral; #1 din cele 4 foste segmente ale Caisului
15	intrarea	AMURGULUI	Fundătura Mînzăriei		în 1983 în vigooare
16	strada	AMURGULUI	*Grădinilor; #-Mânzăriei ≤ 1985		
17	strada	ANA IPĂTESCU	ARONEANU		Dec.CJ Cj.nr.156/19.12.1994.
18	strada	ANDREI MUREŞANU			
19	strada	ANDREI ŞAGUNA	Micşunelelor		Dec.CJ Cj.nr.156/19.12.1994.
20	strada	ANTON PANN			
21	strada	ARGEŞULUI			
22	strada	ARIEŞULUI			
23	intrarea	ARMATEI			
24	strada	ARMONIEI			
25	intrarea	ATELIERULUI	Fundătura Timotei Cipariu		Anterior anexării satului Oprişani oraşului Turda
26	strada	AUGUSTIN BUNEA			
27	strada	AUREL VLAICU			
28	strada	AVIATORILOR			
29	strada	AVRAM IANCU			
30	strada	AXENTE SEVER			
31	strada	BALADEI			
32	strada	BARBU LĂUTARU			
33	piaţa	BASARABIEI	*Maior Velicicov		În 1968 încă în vigoare
34	intrarea	BAZINULUI			
35	aleea	BĂILOR			
36	strada	BERCULUI	Bisericii		Anterior anexării com. Poiana oraşului Turda/1968
37	strada	BICAZULUI	*Ion Costache Frimu		
38	strada	BISTRIŢEI	Bisericii		Anterior annex.com.Poiana oraşului Turda
39	strada	BOGATA	Călăraşi		Dec.CJ Cj.nr.156/19.12.1994
40	strada	BOGDAN PETRICEICU HAŞDEU			
41	aleea	BORSEC			
42	strada	BRÂNDUŞEI			
43	strada	BREBENEILOR	Timotei Cipariu		Anterior anex. sat Oprişani oraşului Turda
44	strada	BUCEGI	Cloşca		Anterior anex.com.Poiana oraşului Turda
45	strada	BUJORULUI			
46	strada	BUCOVINEI	*Ion Gheorghe Duca, #Alunişului		

47	strada	CAISULUI			Traseu stelar (4brațe) scurtat prin HCL nr.46/2006 la 1 segment
48	strada	CASTANILOR	* Nicolae Filipescu		
49	strada	CASTRULUI ROMAN	*Cetatea Romană		HCL nr.85/1999conex.HCJ nr.7/10.03.2000.
50	strada	CĂLĂRAȘI			
51	strada	CÂMPIA CRISTISULUI		Da	H.C.L. Nr.46/28.02.2006.
52	strada	CÂMPIEI	*Calea Turzii		Anterior anexării com.Poiana orașului Turda
53	strada	CÂMPULUI			
54	strada	CÂNEPIȘTI			
55	drumul	CEANULUI			
56	strada	CEFERIȘTILOR	* Preot Opriș		
57	strada	CERBULUI		Da	HCL nr.232/29.10.2015
58	strada	CETATEA COLȚEȘTI			
59	strada	CETATEA ROMANĂ			
60	strada	CHEII			
61	strada	CHIMIȘTILOR			
62	strada	CIREȘOAIA			
63	strada	CIREȘULUI			
64	strada	CLOȘCA			
65	strada	CLUJULUI	*Ștefan Gheorghiu		
66	strada	COASTEI		Da	H.C.L. Nr.46/28.02.2006. din bifurcația spre est a Clujului redenumită lazurilor
67	strada	COCOȘULUI			
68	strada	CONSTANTIN BRÂNCOVEANU			
69	strada	CONSTANTIN BRÂNCUȘI		Da	H.C.L.nr.265/29.11.2006.
70	strada	CONSTRUCTORILOR	* Colonia Fabricii de sticla		Anterior anexării satului Oprișani orașului Turda
71	aleea	CORBULUI		Da	H.C.L.nr.46/28.02.2006.
72	strada	COSMIN	* Horea		Ante annex.satului Oprișani orașului Turda
73	strada	COTITĂ		Da	H.C.L.nr.46/28.02.2006.
74	aleea	CRESTEI		Da	H.C.L.nr.46/28.02.2006.
75	strada	CRINILOR			
76	strada	CRIȘAN			
77	strada	CUCULUI			
78	intrarea	CURBĂ			
79	strada	CURCUBEULUI		Da	H.C.L.nr.46/28.02.2006.
80	strada	DACIA			
81	strada	DEALULUI			
82	strada	DEALUL VIILOR		Da	HCL nr.168/7.07.2014.
83	strada	DEALUL ZÂNELOR		Da	H.C.L.nr.46/28.02.2006.
84	strada	DECEBAL			
85	intrarea	DEPOULUI	Fundătura Depoului		Fundătura D. anter.1966
86	strada	DETUNATA	Nimaș		Dec.CJ Cj.nr.156/19.12.1994.
87	calea	DIGULUI		Da	H.C.L.nr.46/28.02.2006.
88	strada	DIMITRIE ANGHEL		DA	Dec.CJ Cj.nr.156/19.12.1994
89	aleea	DORNA		Da	H.C.L.nr.46/28.02.2006.
90	strada	DOROBANȚI			
91	strada	DR. IOAN RAȚIU			
92	strada	DR.GHEORGHE MARINESCU			
93	strada	DR. LIVIU CIGĂREANU		Da	HCL nr.150/30.06.2015.
94	strada	DR. VALER MOLDOVAN		Da	H.C.L.nr.46/28.02.2006. modif.cu nr.207/2011(corectare prenume)
95	strada	DUILIU ZAMFIRESCU			
96	aleea	DURGĂULUI		Da	H.C.L.nr.46/28.02.2006.
97	strada	ECATERINA TEODOROIU			
98	strada	ECOULUI		Da	H.C.L.nr.46/28.02.2006.
99	aleea	ERASMUS NYÁRADI		Da	H.C.L.nr.46/28.02.2006.
100	intrarea	ETERNITĂȚII			
101	strada	ETIENNE HAJDU		Da	H.C.L.nr.265/2006

102	strada	FABRICII	* Fabricii (de Sticlă)		Anterior 1966
103	strada	FĂCLIEI			
104	strada	FÂNTÂNELE			
105	strada	FLORILOR			
106	intrarea	FOIŞOR			
107	strada	FRĂGĂRIŞTE			
108	strada	FRĂSINETULUI	* Decebal		Ante anexării satului Oprişani oraşului Turda
109	strada	FUNICULARULUI		Da	H.C.L.nr.46/28.02.2006.
110	strada	GAROFIŢEI		da	H.C.L.nr.136/25.08.2008.
111	strada	GĂRII			
112	strada	GELU			
113	strada	GENERAL DRAGALINA			
114	strada	GENERAL IONEL TARAŞ	Scînteii		Dec.CJ Cj.nr.156/19.12.1994
115	strada	GEORGE BACOVIA		DA	Dec.CJ Cj.nr.156/19.12.1994
116	strada	GEORGE BARIŢIU			
117	strada	GEORGE CĂLINESCU		DA	Dec.CJ Cj.nr.156/19.12.1994
118	strada	GEORGE COŞBUC			
119	strada	GEORGE ENESCU	Nouă		Dec.CJ Cj.nr.156/19.12.1994
120	strada	GHEORGHE DIMA	Şanţului		Dec.CJ Cj.nr.156/19.12.1994
121	strada	GHEORGHE LAZĂR			
122	strada	GHEORGHE ŞINCAI			
123	strada	GHINDEI			
124	strada	GHIOCEILOR	*fundătura Romană/ F.Romilor		Anterior 1966
125	intrarea	GLADIOLEI		Da	H.C.L.nr.46/28.02.2006
126	strada	GRĂDINILOR			
127	intrarea	GRĂDINIŢEI			
128	strada	GUTUILUI		Da	H.C.L.nr.265/2006
129	strada	HAŢEGULUI			
130	strada	HOREA			
131	strada	HORTICULTURII			
132	strada	HOTARULUI			
133	strada	HĂRCANA		Da	H.C.L.nr.46/28.02.2006, trup intravilan
134	strada	IASOMIEI		Da	H.C.L.nr.136/25.08.2008.
135	strada	IAZURILOR	Clujului, bifurcaţie est	Da	H.C.L.nr.46/28.02.2006 bifurcaţia Clujului spre est cu segment nou către V. Caldă redenumită
136	strada	IOAN SLAVICI		DA	Dec. CJ Cj.nr.156/19.12.1994
137	strada	ION AGÂRBICEANU		DA	Dec. CJ Cj.nr.156/19.12.1994
138	strada	ION BUDAI DELEANU			
139	intrarea	ION CORVIN			
140	strada	ION CORVIN			
141	strada	ION CREANGĂ			
142	strada	ION.I.RUSSU	Cetatea Romană		HCL nr.85/1999conex.HCJ nr.7/10.03.2000., create din partea NV a str.Cetatea Romană
143	strada	ION LUCA CARAGIALE		DA	Dec. CJ Cj.nr.156/19.12.1994
144	strada	ION MOLDOVAN			
145	strada	ION NECULCE		Da	H.C.L.nr.46/28.02.2006
146	strada	ION OPRIŞ			
147	strada	ION SION			
148	strada	IZVOR	* Izvoarelor		Anterior anexării satului Oprişani oraşului Turda
149	intrarea	ÎNCLINATĂ			
150	strada	LABIRINT			
151	aleea	LACURILOR		Da	H.C.L.nr.46/28.02.2006
152	strada	LALELELOR		Da	H.C.L.nr.136/25.08.2008.
153	strada	LĂCRĂMIOARELOR			
154	strada	LIANELOR			
155	strada	LIBERTĂŢII			
156	strada	LILIACULUI			
157	strada	LINGURARILOR			
158	strada	LIŞCA		Da	H.C.L.nr.46/28.02.2006

159	strada	LIVEZILOR			
160	strada	LIVIU REBREANU		DA	Dec.CJ Cj.nr.156/19.12.1994
161	strada	LOCOMOTIVEI	* Gării		Anterior 1966
162	strada	LOTUS			
163	strada	LUCEAFĂRULUI		Da	H.C.L.nr.46/28.02.2006
164	strada	LUCIAN BLAGA		DA	Dec.CJ Cj.nr.156/19.12.1994
165	strada	LUCREȚIA MURĂȘIANU	Sirenei		H.C.L.nr.349/28.11.2018.
166	strada	LUNCII		Da	H.C.L.nr.46/28.02.2006
167	strada	LUPTĂTORILOR	Mihail Kogălniceanu		Anter. 1966
168	strada	LUȚERNIȘTEI	Clujului		H.C.L.nr.46/28.02.2006, bifurcație spre vest a Clujului redenumită
169	strada	MACILOR			
170	strada	MALULUI			
171	strada	MANDOLINEI			
172	strada	MARGARETELOR			
173	strada	MARIN PREDA		DA	Dec.CJ Cj.nr.156/19.12.1994
174	strada	MATEI BASARAB			
175	strada	MĂRULUI			
176	intrarea	MELCILOR			
177	strada	MESTEACĂNULUI			
178	strada	MEȘTER MANOLE			
179	strada	MICĂ			
180	intrarea	MIERLEI			
181	strada	MIHAI EMINESCU			
182	strada	MIHAIL KOGĂLNICEANU	Tractoriștilor		Dec.CJ Cj.nr.156/19.12.1994
183	strada	MIHAIL SADOVEANU		DA	Dec.CJ Cj.nr.156/19.12.1994
184	strada	MIHAI VITEAZU			
185	strada	MIRCEA CEL BĂTRÂN			
186	strada	MIRON COSTIN			
187	calea	MONUMENTULUI		Da	H.C.L.nr.265/2006
188	strada	MORII			
189	strada	MOȚILOR	* Avram Iancu		Anter.1966
190	aleea	MUREȘ		Da	H.C.L.nr.46/28.02.2006
191	strada	MUZELOR			
192	intrarea	MUZEULUI			
193	strada	NARCISELOR			
194	intrarea	NEGRU VODĂ	* Preot Opriș		Anter. 1966
195	strada	NEGRU VODĂ	* Fabricii de Piele		Anter.1966
196	strada	NICOLAE BĂLCESCU			
197	strada	NICOLAE FILIMON		Da	H.C.L.nr.46/28.02.2006
198	strada	NICOLAE IORGA			
199	strada	NICOLAE LABIȘ		DA	Dec.CJ Cj.nr.156/19.12.1994
200	strada	NICOLAE RUSSU	Intrând din str. Câmpiei,	Da	HCL nr.39/23.03.2000.mod.cu nr.142/2001.
201	strada	NICOLAE TECLU	Inundată		Dec.CJ Cj.nr.156/19.12.1994
202	aleea	NICOLAE TITULESCU	Libertății		Dec.CJ Cj.nr.156/19.12.1994
203	strada	NICOLAE VLĂDUȚIU			
204	aleea	NOUĂ		Da	H.C.L.nr.46/28.02.2006
205	strada	NUCULUI			
206	strada	NUFERILOR			
207	aleea	OBELISCULUI		Da	H.C.L.nr.265/2006
208	intrarea	OCNELOR			
209	strada	OCNELOR			
210	strada	OCTAVIAN GOGA		DA	Dec.CJ Cj.nr.156/19.12.1994
211	strada	OGORULUI			
212	strada	OITUZ			
213	aleea	OLT	Livezilor (parte)		H.C.L.nr.46/28.02.2006, segm.estic
214	strada	PANAIT CERNA			
215	strada	PANSELUȚELOR			
216	strada	PAVEL DAN			
217	strada	PĂCII			
218	aleea	PĂDURII	Caisului		H.C.L.nr.46/28.02.2006., 1 din cele 4 foste segmente ale Caisului
219	intrarea	PĂPĂDIEI			

220	strada	PETRE ISPIRESCU		Da	H.C.L. nr.46/28.02.2006
221	strada	PETRILACA			
222	strada	PETRU MAIOR	Submaluri		Dec.CJ Cj.nr.156/19.12.1994
223	strada	PETRU RAREŞ			
224	strada	PICTOR THEODOR AMAN			
225	strada	PIERSICULUI			
226	aleea	PIETROASA		Da	H.C.L. nr.46/28.02.2006 trup intravilan
227	aleea	PIEZIŞĂ		Da	H.C.L. nr.46/28.02.2006
228	strada	PLAIULUI		Da	H.C.L. nr.46/28.02.2006
229	aleea	PLOPILOR			
230	drumul	PLOSCOŞULUI		Da	H.C.Lnr.46/28.02.2006,modif.HC 168/2014 pt.dimin.cu segm.trecut la str.Dealul Viilor
231	strada	POIANA			
232	strada	PONOREL			
233	strada	PORUMBEILOR			
234	strada	POTAISSA			
235	intrarea	PREDEAL		Da	H.C.L. nr.46/28.02.2006
236	strada	PRIMĂVERII	* Mohorului, # Alexandru Vlahuţă		Anterior anexării satului Oprişani oraşului Turda
237	strada	PRIVIGHETORII		Da	H.C.L. nr.46/28.02.2006
238	strada	PRUNULUI			
239	strada	PUNŢII			
240	strada	PUTNA			
241	strada	RACULUI			
242	strada	RAPSODIEI			
243	strada	RĂSĂRITULUI		Da	H.C.L. nr.46/28.02.2006
244	strada	RĂZBOIENI			
245	strada	RĂZOARE			
246	strada	RÂNDUNICII			
247	piaţa	REPUBLICII			
248	piaţa	ROMANĂ	* #Ecaterina Varga		
249	strada	ROMANĂ			
250	strada	ROŞIORI			
251	aleea	SALCÂMILOR			
252	strada	SALCIEI		Da	H.C.L. nr.46/28.02.2006
253	strada	SALINELOR			
254	aleea	SATURN		Da	H.C.L.nr.136/25.08.2008., nerealiz. fizic, pus în posesie
255	strada	SCĂRIŞOAREI			
256	strada	SÂNDULEŞTI			
257	strada	SFÂNTU IOAN		Da	H.C.L. nr.46/28.02.2006 trup intravilan
258	strada	SCURTĂ			
259	strada	SIMION BĂRNUŢIU			
260	strada	SPIRU HARET			
261	aleea	SPORTULUI		Da	H.C.L. nr.46/28.02.2006
262	intrarea	STADIONULUI			
263	strada	STADIONULUI			
264	strada	STICLARILOR	* Horea		Ante anexării satului Oprişani oraşului Turda
265	intrarea	STRUNGARILOR	*Fundătura Cânepiştei		Ante anexării satului Oprişani oraşului Turda
266	strada	ŞESULUI		Da	H.C.L. nr.46/28.02.2006
267	intrarea	ŞOIMILOR			
268	strada	ŞTEFAN CEL MARE	* Puschin, # Bihorului		
269	strada	ŞTEFAN FURTUNĂ			
270	strada	ŞTEFAN OCTAVIAN IOSIF			
271	strada	STERCA ŞULUŢIU			
272	aleea	ŞTRANDULUI		Da	H.C.L. nr.46/28.02.2006
273	strada	TÉGLÁS ISTVÁN		Da	H.C.L.nr.265/2006
274	strada	TEILOR	* Mihai Eminescu		Ante anexării satului Oprişani oraşului Turda
275	strada	TIMOTEI CIPARIU			
276	strada	TINERETULUI			

277	strada	TOAMNEI			
278	strada	TRAIAN			
279	strada	TRANDAFIRILOR			
280	strada	TRANSBORDĂRII			Arondarea clădirilor aparținătoare la District CFR 4, 7 canton km.8.711
281	strada	TRASCĂULUI		Da	H.C.L. nr.46/28.02.2006
282	strada	TRIBUNUL CORCHEȘ			
283	strada	TUDOR ARGHEZI		DA	Dec.CJ C.nr.156/19.12.1994
284	strada	TUDOR VLADIMIRESCU			
285	strada	TURTURELELOR			
286	strada	TUNEL			
287	strada	UNIRII			
288	strada	UNIVERS		Da	H.C.L. nr.46/28.02.2006
289	strada	VALEA FLORILOR		Da	H.C.L. nr.46/28.02.2006 trup intravilan
290	strada	VALEA RACOȘEI			Diminuat cu segmentul către cimitir
291	strada	VALEA SĂRATĂ			H.C.L. nr.46/28.02.2006
292	strada	VASILE ALECSANDRI			
293	strada	VASILE GOLDIȘ	Petalelor		Dec.CJ C.nr.156/19.12.1994
294	strada	VASILE LUPU	Cooperatorilor		Dec.CJ C.nr.156/19.12.1994
295	strada	VĂII			
296	strada	VÂNĂTORI			
297	calea	VICTORIEI			
298	strada	VIILE HANGAȘ		Da	H.C.L.nr.265/2006
299	strada	VIILOR			
300	strada	VIITORULUI		Da	H.C.L.nr.265/2006
301	strada	VIORELELOR	* George Coşbuc		Ante anexării satului Oprișani orașului Turda
302	intrarea	VIORILOR			
303	strada	VIȘINULUI			
304	strada	VLĂDEASA		Da	H.C.L. nr.46/28.02.2006
305	strada	VRANCEI			
306	strada	VULCAN			
307	strada	VULTURULUI			H.C.L. nr.46/28.02.2006
308	strada	ZAMBILELOR			
309	strada	ZĂVOIULUI	* Matei Basarab		Ante anexării satului Oprișani orașului Turda
310	aleea	ZEFIRULUI		Da	H.C.L. nr.46/28.02.2006
311	strada	ZIDARILOR			
312	strada	ZIMBRULUI			
313	aleea	ZIZIN		Da	H.C.L. nr.46/28.02.2006
314	strada	ZORILOR			
STRĂZI DESFIINȚATE ÎNTRE 1965-1989 ÎN MUNICIPIUL TURDA					
1	strada	SPORTULUI	Traseu integrat/suprapus cu digul de apărare contra inundațiilor (stadion vechi la sud de parcul central al orașului pe mal drept al Râul Arieș mutat la începutul anilor 60)		
2	strada	OBORULUI	Traseu (stadion și obor mutați) integrat în incinta fostei Intr.Ceramica I.		

2ex.

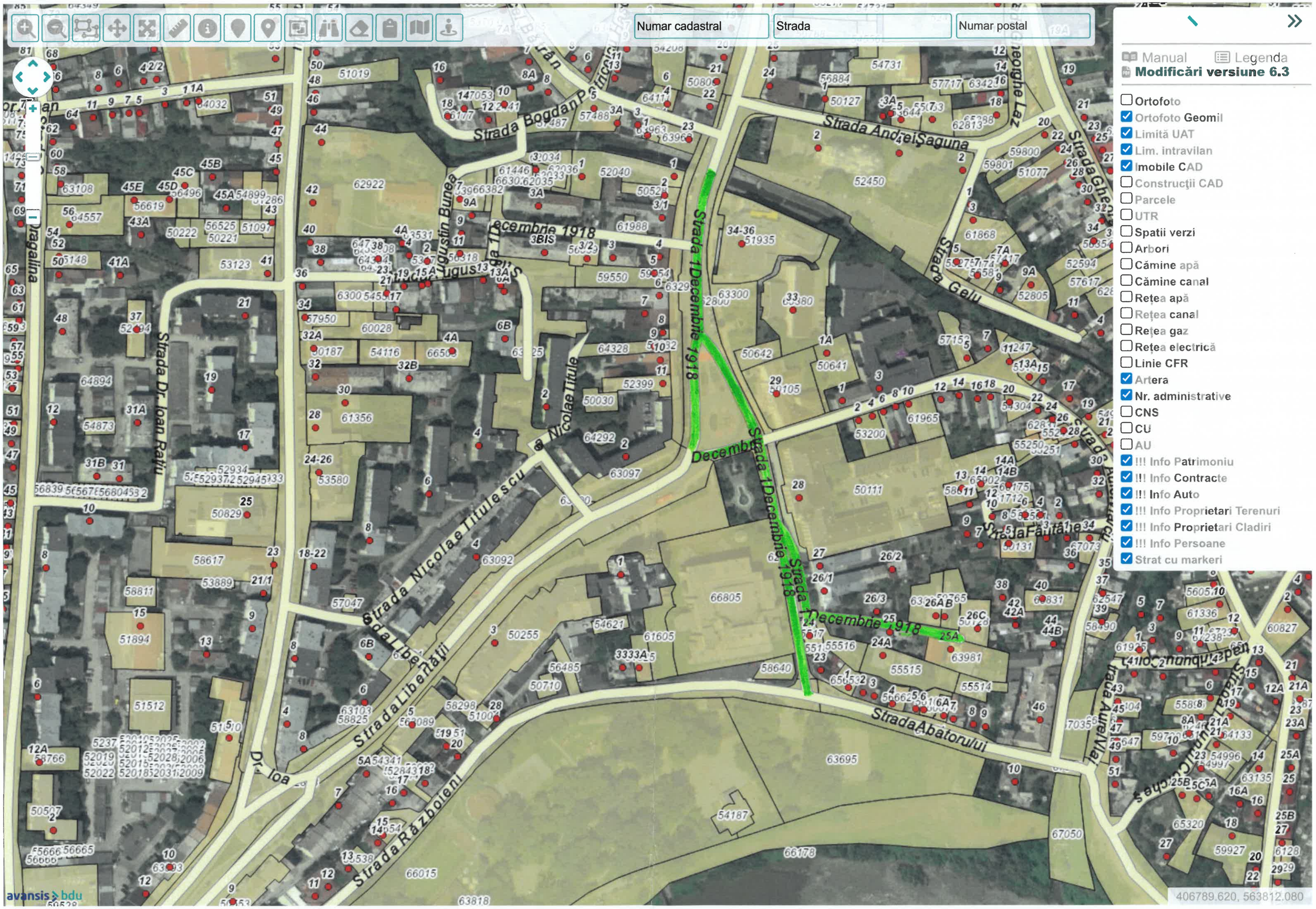
Numar cadastral
Strada
Numar postal
Manual
Legenda
Modificări versiune 6.3
Ortofoto
Ortofoto Geomil
Limită UAT
Lim. intravilan
Imobile CAD
Construcţii CAD
Parcele
UTR
Spatii verzi
Arbori
Cămine apă
Cămine canal
Reţea apă
Reţea canal
Reţea gaz
Reţea electrică
Linie CFR
Artera
Nr. administrative
CNS
CU
AU
!!! Info Patrimoniu
!!! Info Contracte
!!! Info Auto
!!! Info Proprietari Terenuri
!!! Info Proprietari Cladiri
!!! Info Persoane
Strat cu markeri
Strada Bogdan Petriceicu
Strada Andrei Şaguna
Strada Gelu
Strada 1 Decembrie 1918
Strada Nicolae Titulescu
Strada Dr. Ioan Raţiu
Strada Libertăţii
Strada Războieni
Strada Abatorului
Strada Fântânei
Strada Aurel Vlaicu
Strada Dragalina
Strada Ghe
avansis bdu
406789.620, 563812.080